申報
第二萬五千五百九十一號
今日本報壹張
讀者附送申報週刊一張
每份售價國幣伍百拾圓
地址上海漢口路三〇九號 電報掛號〇八六七 電話九三二八四
中華郵政特准掛號立總登記認為新聞紙之類

出巡蘇北關懷民瘼 陳代主席昨返京
在揚泰召集軍政長官訓話

▲南京二十九日中央社電 國民政府陳代主席，以蘇北為反共工作重要地區，對該地軍政實況，民間疾苦，至為關懷。特於本月二十八日晨由京啓節赴該區巡視，隨行者有中政會秘書長周隆庠，參軍長盧英，中政會秘書長郭秀峯，高級侍從官林某，何俊良暨盟邦最高軍事顧問淺海少將。是日午抵揚州，召集蘇北綏靖公署高級官員及第二方面軍將領訓話，晚抵泰州駐節。二十九日晨檢閱部隊訓話，對以反共實現統一，以參戰爭取獨立解放之兩大對內對外政策，諄諄訓示，全體官兵聆聽之下，倍加感奮。同日午歸途經過揚州，下午四時三十分安返首都。茲將詳情分誌於後：

揚州視察

二十八日上午八時許，陳代主席於大雨中由下關啓節赴揚，一行數十人，啓節時，中樞各長官均齊集車站恭送，十時三十分車抵鎮江，蘇北綏靖主任孫良誠氏在車站率領高級官員恭候主席下車，隨登預備汽車馳往碼頭，車站外以迄碼頭路旁，均立軍警官吏學生民衆恭迎致敬。十時四十五分登專輪渡江，是日天氣晴朗，水波不興，十一時三十分安抵江北岸六圩，揚屬各長官暨民衆代表已先在碼頭恭迎。主席下舟，旋登汽車，由衛士車前導，隨從分別乘車魚貫而行，經三十餘里抵城，入凱旋門，城門內外大道兩旁恭立民衆學生不下萬餘人，均手執旗幟，高呼擁戴口號，沿途懸旗並黏貼標語，其中警句如「擁護陳代主席要實踐和平反共建國國策」，「擁護陳代主席要肅清萬惡共匪」，「擁護陳代主席要解除蘇北民衆痛苦」。主席駕入城後，即赴行轅稍事休息，十二時三十分召集黨政軍高級官員訓話。

訓話要旨

首述來蘇北地區巡視目的，一為欲明瞭蘇北地區剿共實況，暨軍政設施是否與時局需要配合，一為宣示中央和平反共建國國策始終不變，勗將領堅定信念，信賴中央，協力國策。繼昭示今後兩大任務，第一為要加緊反共工作，蓋國共不兩立，有共黨存在，不獨危害國民生存，抑且妨害國家民族之生存，蘇北為共匪盤據之所，吾人應加緊剿除，以根絕其殘餘勢力。第二為參加大東亞戰爭問題，關於中國參戰，原係自動，非因利乘便之舉，由反英美帝國主義侵略，乃係國父遺教，吾人於爭取中國獨立自由之餘，更應為東亞各民族以爭取自由平等，至此，復歷述東亞百年來遭受英美帝國主義者壓迫之史實，後詳解此次舊金山會議之內幕及英美野心。中國參戰原為我國革命反侵略之一貫方針，始終不變，成敗利鈍在所不計，最後闡明世界情勢，語意深長，聆者動容，歷時三十分，訓話完畢，由孫主任領導呼口號後，即往行轅休息。下午一時孫綏靖主任在揚社餐廳恭宴，並柬邀盟邦將領恭陪，席間孫主任向主席獻詞，大意謂，蘇北地方決竭誠擁護中央，並表明反共決心，主席賜訓，勉勵將領為反共工作而奮鬥，與宴各員莫不感奮，二時許宴畢。

泰縣閱兵

三時三十分乘汽車啓節赴泰，揚泰公路全程七十餘里，歷時二時許，沿途沃野千里，滿見碉堡星羅棋佈，足見該地防禦堅固。蓋事變以還，共匪乘機竄起，散布蘇北各地，民衆備受荼毒，今於綏署及第二方面軍努力剿除之下，共匪日見斂跡，使共黨早日勝稱以蘇北為延安第二之狂語粉碎無遺，始終不能佔有重要據點，淪為流散之徒，主席對此頗為嘉許。六時抵泰縣，該地第二方面軍自孫總司令以下各高級將領，各地方長官，民衆學生暨盟邦軍民，均立於道旁恭迎，手執標語高呼口號，與揚屬所見略同。六時半抵行轅休息，旋召見第二方面軍各高級將領，聽取報告，有所指示。八時晚宴，主席諄諄以出巡對地方多有驚擾為慮，勉孫總司令愛惜物力，不必鋪張，孫總司令聞聽唯唯。九時許宴畢，十時休息，入晚天降大雨，徹夜未止。二十九日晨七時三十分往閱兵場閱兵，孫總司令恭陪前往，是時大雨初止，場地泥濘，然士兵精神極為旺盛，由三十八師師長孫雨田担任總指揮官，受檢兵三團配備整齊，軍容壯盛，檢閱式開，首請主席繞場檢閱一週，旋由各排士兵操演，內分劍刺教練等術，均極精彩。操演完畢，繼請主席訓話（訓詞要義與在揚訓話同，不另錄）末由孫總司令領導呼口號，於是擁護陳代主席，擁護和平反共建國國策，主席萬歲，中華民國萬歲之聲，振耳欲聾，由此可見地方竭誠擁護中央擁護陳代主席之情緒。

啓節返京

九時三十分啓節返揚，泰州地方民衆因昨宵一夜霪雨，農事有望，莫不以甘霖係隨主席而降，歡欣異常。蓋蘇北久旱，農事可期，農民狂喜，非無因焉。主席登揚泰公路，即見積潦遍地，車行困難，然主席並不以為苦，反時露笑容，領袖之偉大人格，感人至深。十二時三十分車抵揚州，十二時三十分午膳，下午一時三十分離揚，至六圩換乘專輪渡江，二時五十分抵鎮江，三時許達車站，十九分車行，四時三十分安抵首都，沿途各該地軍官民恭送如儀，抵京時，于中央各長官恭迎下，乘車返官邸休息。

日緊急措置會委員名單公布

▲東京二十九日中央社電 日戰時緊急措置委員會官制，二十九日公布，即日將其實施，該委員會之構成委員，貴族院方面決定為德川家正公爵以次十二名，衆議院方面為山崎達之輔氏以次十二名，計有二十四名，人名單已於二十九日發表。

日軍航空隊奇襲 咨厘巴板敵艦羣
以分散戰法獲得大戰果

▲南方前綫基地二十九日中央社電 日新銳航空部隊七生隊，為殲滅咨厘巴板近海之敵有力艦艇羣，二十五日傍晚由基地躍躍出發，對咨厘巴板東方海面約四十公里處游弋之敵艦艇隊，加以猛烈之攻擊。日機冒熾烈防空砲火，全機進至敵艦艇上空，相繼以魚雷施以攻擊，迄今判明之戰果，擊沉大型巡洋艦一艘，巡洋艦或驅逐艦三艘以上，油船一艘以上。七生隊所攻擊之敵艦船羣，乃敵海上有力部隊，係以大型巡洋艦三艘，大型驅逐艦四艘，小型驅逐艦四艘等組成。敵掃海艇羣於二十五日夜會泊於咨厘巴板東方四十公里海面，布成輪形陣勢，而七生隊採取分散奇襲戰法，始能獲得如此大戰果，此外復會確認於敵艦艇羣中發生大火柱數條。

▲南西太平洋基地二十九日中央社電 咨厘巴板敵艦艇，二十五日遭日軍當繫擊之奇襲攻擊，已蒙嚴重損創，但仍積極增強實力，其行動似極慎重，除出動B24型，B25型，P38型等機飛臨日軍陣地外，並調遣掃海艇，驅潛艇，驅逐艦，巡洋艦，施行猛烈之砲擊，掩護登陸舟艇逼近海岸綫，積密偵察日軍陣地。二十七日敵艦艇蠢動於海面，計有重巡洋艦五艘，驅逐洋艦三艘，驅逐艦十艘，掃海艇及驅逐艇二十餘艘，油槽船三艘，輸送船數艘，此外，登陸舟艇亦較前日增加，其後方更有形似水上機母艦一艘游弋中，敵在咨厘巴板之登陸企圖，已益形露骨。

牛島中將等切腹自殺

▲東京二十九日中央社電 沖繩方面日軍最高指揮官牛島滿中將及該部參謀長長勇少將，於施行最後之總攻擊後，業已壯烈自殺。二十七日由敵方之發表，始行判明，據美方廣播，兩將軍自殺之情況如次，於沖繩西南海面岸上石壞下，發見有沖繩方面日軍最高指揮官牛島中將及參謀長之屍體，兩將均身著軍裝，腹部切有十字傷。

B29型敵機襲關門等區
日重要設備損害輕微

▲福岡二十九日中央社電 馬里亞納基地B29型機約二十架，二十八日下午十一時半左右，侵入關門地區，對兩市施行燒夷彈攻擊後逸去。另有B29型約三十架，於下午十一時五十分由鹿兒島地區侵入，對佐世保市施行燒夷彈攻擊後，經佐賀，大村，宮崎及熊本地區逸去，曾於熊本，鹿兒島兩縣之一部地區，投下燒夷彈，繼於二十九日上午三時左右，B29型數架，侵入宮崎縣延岡附近投下燒夷彈，門司，下關市，佐世保市內各處，曾發生火災，經軍官民防火陣之活躍，旋即撲滅，日方軍要設備蒙害輕微。

日輕氣球水雷 威脅加拿大

▲里斯本二十九日中央社電 據渥太華電台昨廣播稱：日本輕汽球及水雷，現繼續向加拿大西部沿岸作種種威脅。又日前華盛頓方面曾認在太平洋上日本輕汽球所給予美方之損害頗重。

▲岡山二十九日中央社電 南方基地敵B29型機三十餘架，二十九日上午二時，由紀伊水道侵入岡山附近，投下燒夷彈後，旋即從四國東部向南逸去。岡山市內所發生之火災，遂於曉時已完全撲滅，另有B29型數架，於同日零時許，由豐後水道侵入，在關門附近投下燒夷彈後退去。

蘇門答臘成立參議院

▲蘇門答臘某基地二十九日中央社電 蘇門答臘中央參議院開院式典禮，於昨日上午十時在該院大會議場嚴肅舉行，宣讀日本最高指揮官之訓辭，並鈴木首相阿南陸相等之祝賀激勵電文後，首由議長夏非宣誓，披瀝東印度納西亞民族之堅強信念，至十一時三十分儀式告終。繼即進行第一日之議事日程，全場一致通過所提出之努力完成聖戰決議案。

美加強對渝經濟控制

▲中央社滬訊 美國支配重慶之勢力逐漸強大，凡關心中國將來之人士，莫不深抱憂慮。六月二十六日渝偽軍會廣播「論中國戰區美軍司令部」一文，該文根據由中國戰區美軍司令部所得之報道，論述該司令部之勢力，支配到中國之增產計劃，通貨金融等方面，洋洋灑灑，表示美國之支配重慶力量，該文稱，「中國戰區美軍司令部對於渝軍進攻部隊佔領地區之行政，亦與協力，將中國經濟體合與作戰，成立較近代的新組織」云。就該司令部所謂「G五局」之組織任務及其內容有所報道，所謂G五局設於重慶，有「中國任何軍事行動均受影響之活動神經中樞」之稱，計分㊀軍需及配給部，㊁購料部，㊂經濟部，㊃軍政部，㊄民用機密部等六部。其任務有六，第一為「對華貸與軍需品之事務決定」，第二為「開發中國之工業，迅速供給中國內之一切軍需」，第三為「購入物資解決中國課稅問題」，第四為「通貨物價之統制」，第五為「辯護重慶政府之各項計劃及美籍顧問之建議，傳達於重慶政府」，第六為「軍事進攻後研究新佔領地區行政計劃」。觀察該項G五局之組織及任務，顯然甚於美國推行作戰計劃之必要，積極伸張勢力至渝方之經濟政策，換言之，渝方之工業開發問題，通貨物價問題等之經濟政策，凡渝方之各種政策，美軍司令部刻正加以統制及管理。上述之G五局與渝方各機關具有何種關係及連繫，尚未能明瞭，然如斯美國支配重慶之「近代化」美名下，逐漸強力而露骨化，顯已超越目前作戰必要之限度，逐漸發展為美國帝國主義之重慶完全殖民地化。

加强東京市防衛 新設司令部
飯村穰中將任司令官

▲東京二十九日中央社電 日陸軍省此次為加強東京都之防衛，特新設東京防衛軍司令部，由陸軍中將飯村穰就任首任司令官。

贛南激戰中
龍南要衝仍在日軍手

▲廣州二十九日中央社電 華南日軍在江西省南部地區之作戰，依然強力進行中，據重慶中央社電傳該方面戰況稱：第七戰區司令部之所在地龍南，現仍在日軍手中，渝軍一度突入龍南城，但經日軍反攻而退出，迄至二十五日仍在該地與日軍展開激戰中。

蘇省運用保甲推進生產

▲蘇州二十九日中央社電 蘇省府保甲委員會，最近對工作推進不遺餘力，加強自衛實力，如指導各縣運用保甲力，推進防禦工事，以鞏固後方治安，刻再飭令各縣，切實運用保甲實力，拓墾荒地，開發水利，以期協力增進農產物收穫，現正積極推行中。其他如預防蝗蛹，改善蠶種等，亦已着手進行中。預料今日全省之保甲制，行將發揮莫大效能。

各地收音機調整收聽費

▲南京二十九日中央社電 華中各地區之無綫電收音機收聽費，以前原為一律每架每月收費三百元，茲因邇來各地物價情形不一，而無綫電之時間亦略有不同，經中國廣播協會擬照各地之實際情形，呈請宣傳部轉呈行政院核准，自七月一日起分別予以調整。茲將調整後之各地收聽費數目，分列如下：㊀南京，上海，漢口，杭州，每月每架一千元。㊁蘇州，江浦，蕪湖，鎮江，揚州，每月每架八百元。㊂徐州，寧波每月每架六百元。

渝湘主席薛岳免職

▲廣州二十九日中央社電 據湖南中央社電稱，湖南省主席薛岳，已被免職，其遺缺由中央系將領第六戰區副司令長官國防委員王耀武繼任。又重慶政院秘書長張厲生此次辭職，遺缺由前北京大學校長蔣夢麟繼任。又行政院院長宋子文，近因公出缺，暫由副院長翁文灝代執行職務。

周母馬太夫人日前在筑仙逝
周市長請辭本兼各職

上海市長周佛海氏，早歲失怙，由其賢母馬太夫人撫養教育，迄於成立。迺年周氏奔走國是，不克迎養，昨歲衰耗，馬太夫人已於本月二十五日在貴陽仙逝，周氏聞訊，極為哀慟，即電陳代主席請辭本兼各職，俾得盡禮。茲錄原電如次：南京陳代主席公博兄鈞鑒：頃悉先母馬太夫人六月二十五日疾終貴陽，佛海定省久疏，積愆已深，湯藥未親嘗，殮殯未親視，罪孽深重，奔喪莫由，昊天罔極，哀慟愴惻，請諒人子之心，俯准開去本兼各職，俾得稍減神疚，不勝迫切待命之至。弟周佛海叩儉。

蚌埠強化防空措施

▲蚌埠二十九日中央社電 蚌埠警備司令部，為加強防空起見，特自七月起，按照淮海管區規定之防空警報信號實施，並同時強化夜間燈火管制。

英帝國經濟基礎動搖

▲瑞典京城二十九日中央社電 據倫敦電稱：英國於此次大戰中，除蕩盡其國外投資十億鎊外，復負擔二十三億鎊之外債，現已成為世界第一之債務國家，故其欲謀打開此種經濟上危機之唯一方策，除以英帝國集團之名義，掠取其自治領諸國家外，無路可圖。惟最近一二年來，自治領諸國之反英傾向與日俱增，使英國根本發生動搖。本年六月二日英著名經濟學者菲夏教授，曾在邦達姆飯店向實業家團體演講，預言英帝國崩潰與孤立無援之原因，致一般聽衆深感不安。其講演要旨大致如次：「我認為英帝國現可期待者，將遭遇深重之幻滅悲哀，蓋自治領諸國本身，對於其將來之經濟觀念，並不與英國之目前利益一致。自治領各國認為有時將來經濟繁榮之必要條件，預求於英聯邦範圍之外，樹立通商關係，如加拿大之理想，則求排除世界通商壁壘而自由通商，加拿大經濟界認為即與美國緊密提攜，能獲到美國大量物資之輸入，然於此債項尚未償清之前，非獨不能容許此種排外性之英帝國集團參加，即南非聯邦對英帝國之態度，亦非常冷淡。蓋因其與世界各國自由通商之利益，遠多於加拿大故也。而澳洲之輿論則以為美國為澳洲肉類小麥羊毛等之購買國，故美國乃為支配澳洲經濟之有力者，一方面英國不能實現其安全保障組織時，澳洲或將化為自力經營及工業極端發達之國家。鈕西蘭之情勢，亦與澳洲相同，至於印度則有孤立主義之傾向云。

B24型機製造廠停閉

▲里斯本二十九日中央社電 據此間接獲美國底特律市消息：製造B24型轟炸機之兵工廠，業於昨日停閉，蓋因此項轟炸機已不適用於太平洋上作戰。

特魯曼下月初赴歐

▲瑞典京城二十九日中央社電 據華盛頓消息，美總統特魯曼為出席三巨頭會議，定於七月初旬前赴柏林，該會議完畢後，特魯曼復將視察德國國內之美軍，再赴倫敦，會見英王。

彭斯或將繼任美國務卿職

▲里斯本二十九日中央社電 據華盛頓公報稱：前美國戰時動員部長官彭斯，據云有可能繼斯蒂丁紐斯之後，任美國務卿之職。

歐洲七大糾紛

阿夫頓·勃拉狄特報稱，蘇軍佔領波爾和爾姆島（瑞典南方波羅的海上丹麥領小島）後，遂於下列六項問題之外，再引起歐洲第七項糾紛問題。所謂歐洲六大問題，即：㊀波蘭問題；㊁法蘭克福特及奧特河流域管理問題；㊂奧地利親蘇政權問題；㊃委領利比亞海岸佔領問題；㊄蒂托政權要求托里斯特問題；㊅希臘要求索還羅得島問題。關於此事，每日郵報稱：「此等糾紛之原因，在於各國圖謀確立領土圈，而將此等地域劃入己國範圍內，是以上列問題，縱在和平會議中，殆亦難期解決，對付此種情勢，唯一方法，即以冷靜堅毅之態度，求取合法解決。此乃英美所取之方策，而有賴蘇聯予以全面支持者。」此言即對英蘇之統轄勢力，暗示蘇聯以不長期駐兵波爾和爾姆為妙。其言曰：「波爾和爾姆島戰略上極重要之島嶼，而丹麥又係解放國，並非被佔領國，此點須記取。英國國民希望：蘇軍於軍事情勢許可下，迅即撤離該島。」阿夫頓勃拉狄特報稱：蘇軍絡繹開抵波爾和爾姆，似擬長駐該島。唯波爾和爾姆今日殆無德軍殘存其間，所棄留武器，係由蘇軍工作，使在收集德軍方耳。任蘇聯軍務人民委員之紅軍一將校，抵達波爾和爾姆後，即與當地當局斡旋交涉，結果自十五日七時二十分以後，該島與外界之電信電話連絡，即行停止。又一郵政飛機於十五日十一時飛抵波爾和爾姆島後，本應裝載當地郵件於下午飛離該島，亦遭阻止。關於此事，曾求當局說明原因，但亦未允許，然此事之發生，同非另有意外變故，純因該地蘇軍當局之意。據報稱，該島已到有蘇聯裝甲部隊及砲兵五千，傳將增至一萬四千人。（斯德哥爾摩十七日電，譯自朝日新聞）

江南采風錄

（旅行通訊） 藍戡

關於先天道

記者等抵錫時，對先天道曾三方面採訪，一為知識份子，一為軍警機關，一為普通市民。以知識份子最折衷，其批評為：先天道神話怪說，固然荒謬，但先天道之反抗對象，為稅吏，為鄉鎮保長，地痞流氓等，先天道之組成，大部份為農民，若農民平日與彼等無怨無仇，決不會以刀槍相見；故要救平先天道，須從剷除貪污着手。或問：先天道主犯倪子才何如？以記者觀之，容貌平庸，談吐並無出奇處，老實而帶稚氣；以平庸若此者相見之下，不會相信他有那種作為。或說：「有些鄉人舉動，往往是平實的老實人幹出來的。」

鄉公所斂財法

有一區，計有二十鄉鎮，每一鄉鎮，按月須孝敬上司二十萬元。有一個鄉鎮公所的開支，比縣政府要大幾倍：鄉鎮公所的負責人，大都跨在數種勢力之間；鄉鎮公所最忙的工作，就是應付這數種勢力；鄉鎮公所之所以支出浩大，即是這最忙的工作所賜。

不好的鄉鎮公所斂財之法，就在利用各種名義，徵集的供應費，若鄉民抗拒，則隨時可有方法，對付鄉民，加以拘捕，嚴刑拷打。鄉間來了土匪，鄉民已不敢告發，一方面土匪知道，置之死命，同時告發所得結果，仍要損失烟酒柴米。

農民苦痛一斑

無錫鄉間，有「搖墩頭」之諺語，所謂搖墩頭，就是一部份有槍人員，知道農民好將金銀首飾，藏在甏罐內，因之三五成羣，常到農民人家，角隅僻處，找尋甏頭，一經找到，凡是値錢或封口者，就用木棍將底擊破，以觀究竟。

在鄉間無較大之經營，舉一例子：「有人回鄉，在鄉間開一油行，開門之後，營業尚稱發達，但供應攤浩繁，一月收入，僅抵開支，二月以後，忽有不速客數人，前來該行，找店主拆股，該行原為獨資經營，店主與之爭辯，彼等即出該行牌號相同之股票，對店主聲色俱厲，聲稱如不折股，則到隊部講理，結果託人講情，訴苦再三，圖以六十萬了事。」不意未隔半月，事鬧於又一方面，改了一個方式，來持槍者數人，揚言該行經營不正，將店主綁架以去，於是復經一番哭訴，卒以五十萬了結。店主經此二度打擊，祇將店停歇。

擄回城區，資本以是斷折大半。沿途設卡，似已成一部份軍警公開之財路，即設有一縣，由長江運口一小船米，數里，即設有一卡，由是江運口一小船米，至蘇州，須繳卡稅約有百六十道，每道亦須如此之數。但以上只是指空船，若是裝有貨物，便須看貨物之價值，及貨主應付而定。

監犯及其他

見某縣縣政概況：「本縣監牢，房屋破壞不堪，設備簡陋，冬季難避風雨，夏季有礙衛生……人犯口糧，每日每名規定國幣二十元，事實上不敷甚鉅，不得不由本府按名發給食米……」由那句「夏季有礙衛生」，猶可想到張前司法部長之所以亡故。

江陰茶肆酒樓，貼有甚多勸民完糧標語，抄錄數則於下，足見勸民納糧工作之艱巨，「完納糧稅是國民應盡的天職」，「先納為榮，後納為恥」，「糧戶納賦應選上等稻穀」，「一撥雜印水粃穀充納糧賦的是莠民」。

印國民會議派 授阿柴特全權
慎重檢討英國新提案

▲里斯本二十九日中央社電 據路透社西姆拉特派員報道稱：西姆拉會議自二十六日獲得暫定結論後，又復延期四日，其間各派代表紛紛就該結論繼行協議，而各代表對英國方面提案詳細內容之意見，亦似殊不一致。會議派代表阿柴特二十八日就此項事實發表言論謂，「會議派執行委員會會授余以權力，使余在此次議會中對發生之種種問題，有採取必要措置之權，故慎

▲里斯本二十九日中央社電 據到達當地之情報稱：美軍管理下之科隆市，於六月二十日會發生政治騷動，群情雖尚未明，然據謂因德人之教育問題等及當局之措置不當所致，德人五千餘名乃於科隆市公署附近，舉行示威運動，美軍當即開槍擊散集合之羣衆。

波蘭統一政府閣員名單

▲瑞典京城二十九日中央社電 據波蘭電台昨夜播稱：前波蘭府林政府業已總辭職，茲由蘇聯支持之新組織之新波蘭統一政府閣員名單業已發表如下：首相莫洛斯基，副首相高莫爾加，副首相兼農業部長米柯拉茲克，國防部長羅拉莫斯基，外交部長羅拉莫斯基，公務管理部長羅捷莫斯基，公安部長拉安納克，財長雷勃羅拉特基斯基，實業部長明克，交通部長拉朋諾斯基，郵電部長蘇格達，航運暨國外貿易部長約特立高斯基，衛生部長立德溫，勞工暨社福部長斯登捷克，文化暨藝術部長高伐爾斯基，情報部長卡查洛斯基，建設部長馬多捷斯基，司法部長特高斯基，教育部長惠捷克，農林部長特卡查。

基本問題解決關鍵

▲中央社據路透社外交記者二十八日稱：最近莫斯科會議之結果，決定在華沙建立波蘭統一政府，關於此，有兩個基本問題發生，一為否認莫斯科之誠意，二為保證允許波蘭國內舉行自由選舉，倫敦之波蘭政權對此態度如何，頗足注意。據該政權最近所發表之文件，對於蘇聯之誠意，頗露不信之意。關於所謂自由選舉，該政權之見解，為在蘇軍及政治警察隊留波境內，及政治生活不獲自由之時間內，自由公平之選舉，尚屬絕對不可能。總之，新波蘭政府之要人，以為蘇聯實衷心願與波蘭訂立友好關係，反之倫敦波政權則抱波人傳統的猜疑心，故問題解決之關鍵，實懸於以上兩相反態度之能否調和。

蘇希望與土訂友好條約

▲瑞典京城二十九日中央社電 據路透社莫斯科訪員報稱：關於將來管理達達尼爾海峽問題事多項，將在三頭會議中提出討論一事，現似已得證實。至於蘇聯與土耳其政府曾相互交換及繼續討論達達尼爾海峽管理問題之意見，性質如何，目前尚無官方透露消息。然一般人咸信該項交換意見，確實涉及叙利亞衝突與果文達局勢危急之情事。現蘇聯政府希望與土耳其政府簽訂新約，此將使昔日蒙特婁會議中所規定之韃靼尼爾海峽管理條例，成為具文而已。蘇聯之建議，不外欲使各外國戰船禁止駛入韃靼尼爾海峽，而僅蘇聯與土耳其兩國得在該海峽內自由航行，故蘇聯政府業於日前會向土政府提出建議，設立共同根據地，以保衛韃靼尼爾海峽與愛琴海。現土耳其當局深感不安者，乃為蘇聯要求土耳其政府之更加民主化。

破獲大陰謀
法在阿剌伯

▲蘇黎世二十九日中央社電 擬利用阿剌伯人，以七月一日為期，於阿爾及爾一齊叛變之大陰謀，幸事前業被發現，首謀者數人已為法官憲逮捕，復檢獲武器火藥等甚多。按該陰謀之進行步驟，乃首先煽動阿剌伯人樹立彼等之臨時政權，以與法國抗爭，繼而請求第三國從中關說，強使法國讓步，與里文達事件如出一轍，其主動者似為英國。

本報地方通訊 歡迎讀者投稿

社評
美國與渝共間的矛盾

昨天各報登載中共抨擊美國對華政策的消息，足以說明渝共之間與渝共美之間的三角矛盾。共產黨為什麼當初要從恿國民黨聯合抗戰呢？那是共產黨想乘抗戰而擴充自己的勢力，更進而消滅國民黨的力量而奪取政權，中共的動機是不純正的。又美國為什麼要利用重慶同時利用中共來反日呢？美國以資本帝國主義的立場，始終企圖爭奪整個中國的市場，銷售商品，經濟侵略的目的。因為它要爭奪中國整個市場，一方面使中國國內勢力相消，減弱自主力抗，一方面以誘惑手段，排斥其他國外勢力。這種美國資本帝國主義的立場，在中日事變以前固明顯，在事變以後，更為積極。所以美國的動機也是不純正的。從這兩種不純正的動機出發，當然雙方合作不會持久，在所謂「合作」的過程中必然發生矛盾，因此美國對於中共的援助自非絕對的。美國的對華政策有兩條路綫，是很顯然的事實。

我們在這裏必須注意的，便是在美國對華的兩條相反的路綫中，如何看出美國對華的一貫方策。美國為什麼要採取兩種政策呢？很明顯的，重慶對於美國同情中共的態度是不滿的，同時中共對於美國以大部份力量幫助重慶，也是不滿的。史蒂威爾路綫，哈萊路綫所把握的，不過是美國表面上對於對華政策的見解上的分歧，實際上美國在過去在現在甚至在將來，始終有着一貫的對華方策。中日事變的起因雖然很複雜，而英美的多方挑撥也是一個主要的原因。我們看史蒂威爾所提出的要求，所謂㊀中國抗日勢力之單一化，㊁渝軍對中共解除其封鎖，轉用封鎖部隊開往前綫，㊂美國對於中共軍隊有補給其最少限度之必要武器等，更足以充分表現了美國的野心之所在！所謂哈萊路綫是承認重慶為正統的，這是美國從事變以來的一貫作風。同時，也可以說明重慶與美國勢力的結合。因為重慶政權中間，很多自命美國系美國派者，在政治上取得相當地位，形成相當勢力，這是中共所望塵莫及的。但是，因為美國對華政策的動機不純正，雖然對於渝共的摩擦非常關心，而沒有絕對調和的決心和力量。

要之，我們在此時此地應認清美國對華政策的目的，是在戰後獲得優先的市場，既不希望中國統一，又不希望中國能自主獨立。不但企圖利用渝共兩方的力量來消耗日本的軍力，同時也是使日本的軍力消耗中國整個的元氣。由於這樣的觀察，美國既利用重慶，復利用中共，而中共不甘完全受美國利用，重慶則脫不了美國的束縛，形成四分五裂的局面，在這種渝共之間與渝共美之間的矛盾局面之中，我們站在人民立場，自然需要打開一條自主的出路，那末，「和平反共建國」，是國民政府的國策，我們認為在理論上是極正確適當的，可是，因為政治力量不夠，既不能反共，又不能實現全面和平，所以，人民自主的出路還不能積極打開，然而，怎樣打開人民自主的出路，無疑是我們今日最感覺苦悶的問題。

上海音樂協會主辦 昌壽作品音樂會
百代唱片公司・勝利唱片公司後援
今 白光／日 白虹／下 李香蘭／午 周璇／五 黃飛然／時 龔秋霞
蘭心演出
序曲：錦繡山河 有血有肉、可歌可泣
知音者評：

不生者能生 不化者能化 中國生化 CBC
生化新出品
安長蘇 片劑 Entrosul
專治痢疾及腸道傳染病
痢疾非「全體性」疾病，其治療應着重腸道「局部」滅菌。普通治痢良藥，其百分之九十五不入血液，致在腸道殺菌力量低弱。「安長蘇」「Entrosul」係新出之……

星牌良藥
中國首創 世界最新滅菌新藥 西尼亞配製劑
新亞青黴素 SINO-PENICILLIN
功效確切 治療極品
新亞生物研究所製造 新亞藥廠發行

消治龍
維他賜保命

上海公司 贈團扇 購貨每一元贈團扇一把 環球百貨 唯精唯廉

ABC Coffee Saloon 華茶公司管理 泰山咖啡館 供應高級咖啡・備獻家庭茶點
重整姿態 煥然一新 明日下午五時開業
泰山路馬斯南路西七〇五

吳蜀侯 崔皎如 為長女之芳結婚啓事
石有生 李信惠 為次男明亮 小女蕊蓉 訂婚啓事

中央儲蓄會通告

蝴蝶茶座 特快晚餐
藍田 不日開放
四姊妹咖啡府

平報休刊啓事 七月一日起自動休刊特此啓事 平報社董事會
上海第六期夏季賽馬第三天 今明後日 每天下午一時半起賽
喬政榮謝啓
中央儲備銀行上海分行通告 七月一日（星期日）二日（星期一）為辦理三十四年度上期決算，本行暫停營業，特此通告
中央信託股份有限公司通告 七月一日二日為本公司上期決算循例休假二天特此通告
華興商業銀行通告
大陸銀行通告

特價廉售 318稜形太陽眼鏡 $5,000. 616D精行太陽鏡 $10,000. 344新米許林太陽鏡 $22,000. 375美國變光太陽鏡 $112,500. 發司近視太陽鏡 $295,000. 茂昌
A.D.K.
中華牌香烟 煙味最好 價錢最巧
活頁雜誌
股票茶座 無市場煩囂 有股物侍應
化學工藝製造祕典 商務印書館
A字藥相
三星棉織廠 透涼羅帳 軟毛巾被
大小翡翠 金鋼鑽 珍珠寶石 國際首飾公司 南京路大新公司東首 電話：九七五五二

中儲對各行莊 增加現鈔數量

客戶現鈔儘量支付不得積留

最近旬日以來，本市撥款單貼水風，日益猖獗，至有影響於整個金融之安定。中央儲備銀行對此，極為注意。經由檢查金融事務處檢查金融機關帳目結果，不獨發現撥款單貼水買賣，且查獲一般新興銀行錢莊頭寸撥款單流弊，故認為非根本取消撥款單開發不可。經召集銀錢兩業公會研商結果，決定自七月三日起，各銀行錢莊一律停止開發支中央儲備銀行及銀聯會與鈔準庫之撥款單，對客戶存款支取，除現鈔外，另用平行錢之本票付給。

中儲解決 現鈔辦法

至於撥款單取消後，各銀行錢莊需要現鈔問題，中儲訓練鈔錢大概，已允許銀錢兩業同業公會負責人之要求，凡銀錢兩業會員行莊職員薪金及一切開支費用，所需現鈔，由各行莊造就表冊，送請中儲審核後，為特種現鈔支付。其應付客戶支取之現鈔，則視各行莊存款數額之標準增加現鈔數量，各行莊每日領取支付客戶現鈔，應儘量支付，不得積留，以免藉口囤積，暗盜貼水流弊。

中儲通函 取消撥單

中央儲備銀行為取消六十家交換銀行撥款單事，特發出通函云：查本行前發給各交換銀行之支票，（即撥款單）茲經本行規定於七月三日起，一律取銷使用，所有存本行清算戶之款項，同業劃帳，應用申請書支付。至貴行對客戶存款支取除現鈔外，另用平行錢之本票付給，特將是項本票式樣附送，即請貴行自行照樣付印，以資一律，相應函達，即希查照辦理。

水兵訓練所舉行 練兵畢業典禮

儀式隆重情緒熱烈

中央水兵訓練所及中央商船普通船員養成所第十二期練兵及船員畢業典禮，暨第十期砲術輪機術，第十一期操舵，第十二期信號特修兵開學典禮，昨（二十九）日上午十時，在半淞園路該所隆重舉行，長官蒞會者計有海軍部長凌霄，海軍部駐滬辦事處長，南京要港司令部參謀長楊哲人，水路測量局長葉可松，中央海軍學校教育長張魯英，及盟邦日本上海方面根據地隊司令官海軍少將森德治，上海特別陸戰隊司令官海軍少將勝野實，國府海軍部首席顧問海軍少將小川貫爾等數十人。行禮如儀後，所長陳瑞英任命練兵船員，及特修兵後，對畢業之第十二期練兵，及二期船員，分別授予證書，獎品，獎狀畢，即請凌海長致訓。繼由小川首席顧問致祝辭，嗣由陳所長向全體學員致訓，及來賓楊參謀長致詞，末由畢業學員代表致謝辭，歷一時餘，始告禮成。

警保聯席會議 今日舉行

本市警察局保甲處定於今（三十）日下午三時，召集各局總聯保長，各區分會各位委員及各該區保甲委員分會，警察分局第四股主任，屆時將對保甲應行興辦事項，及下半年度保甲經費事宜，有所商討。

自警幹部 集中訓練 本市警察局保甲自警團本部，定於七月一日起，舉辦保甲自警幹部人員集中訓練團，各區均已遴選保送，頃經該部已決定訓練場地假霞飛路中法學校舉行，為期一月，屆時各區學員，均須於一日七時前集中報到。

保甲幹部 訓練畢業 本市警察局保甲處西區辦事處，會同滬西區保甲委員分會，舉辦兩區保甲暨記人員訓練班，受訓期內，將保甲智識灌輸，將提要，厲行教授，頗以訓練期滿，成效顯著，定於七月一日上午十時假梵皇渡路聖約翰大學舉行畢業典禮。

……衛團員商店及住戶行人見之，亦加以勸阻。

市中小學今晨舉行 聯合畢業典禮

九時半在大光明戲院

本市市立各中小學本屆畢業生共約二千三百餘人，教育局為重視起見，特定於今日上午九時半，假座靜安寺路大光明大戲院舉行市立中小學聯合畢業典禮，市長暨各局處長官均將出席訓話指導，定有一番盛況。

教局規定下學期 各級學費標準

戴局長記者例會答問

市宣傳處主辦之記者例會，於昨日上午十時半，在市府會議室舉行，由市教育局長戴英夫出席，詳答各報社所提之問題如下：

學費標準 （問）暑期即屆，下學期之市立及私立學校學費標準，已加規定否？倘有學校不遵照規定標準辦理，擬如何處置？（答）下學年第一學期市校學費標準，業已擬訂，根據各學校學生家庭經濟狀況，而決定學費之多寡，以及免費學生名額之百分比，高中最高者二萬元，最低者一萬二千元，初中最高者一萬六千元，最低者一萬元，小學高級最高者一萬二千元，最低者四千元，低級最高者八千元，最低者三千元。私立中小學之經濟責任，應責令校董會切實負責，故徵收學費一節，擬暫准由校長商承校董會，根據多數學生家庭經濟狀況，而決定數額，並擬訂分期繳費辦法，規定免費學額，呈報本局備案，絕不許巧立名目，徵收食米或以食米折款，違者當呈請市政府，予以懲處，以上詳細辦法，已在呈府核示中，一俟核准，即行公佈施行。

里弄學校 （問）滬市私立學校即所謂里弄學校，林立，內部設備簡陋，不但誤人子弟，抑且有礙整個教育之發展，教局曾否考慮加以取締？（答）滬市私立學校之多，為世界各大都市所未見，事變後，更如雨後春筍，無人過問，內部設備簡陋，惟在此物價萬倍之秋，學校當局之困難，亦不無可原之處，本人之意，凡求失學者衆，祇須教師資歷相合，而能認真辦學，即設備稍簡，在此時期，不擬苛求，而辦理腐敗，自當予以取締。

師資問題 （問）近各校對師資問題，頗多忽略，尤以小學教員任用資格，均有所規定，當本此規定，逐步加以整頓，此項規程，一俟市府核准，即公佈施行。（答）師資問題，為事變後教育上之一最重大問題，優良教師，多因生活威脅而離開學校，本人在還都之始，即指出此項嚴重性，而大聲疾呼力求改良教師返歸學校之策。本局規定論資給薪，政府力謀改善教師待遇，即含有此種深刻意義。本學期中，畢業大學教育學院而來市立小學任教員者有之，曾任教育廳長多年而願擔任中學校長者有之，優良師資逐漸返歸學校，不可不謂已見轉機。私校方面其情形亦各校不同，師資欠缺者，當然甚多，本局已訂有中小學教師任免規程，關於中小學教員任用資格，均有所規定，當本此規定，逐步加以整頓，此項規程，一俟市府核准，即公佈施行。

學制更改 （問）一年三學期制，尚未經教育部核准，何以當局批准，私校已於三學期，如聖約翰大學等現已開學，未知當局對此如何處置？（答）一年二學期，為教部所規定，一年改為三學期，有關國家整個學制問題，權在國家，本局在五月間即據報有大學擬改為三學期者，誠恐影響所及，恐有全局，當即呈報教部，卒部長對此頗為震怒，即令飭上海私立專科以上學校，不得擅自改為三學期，今所言個係事實，教部定予取締。

適應戰時物資節約 平報明起休刊

將來物資充足可隨時復刊

在滬創立將屆五載之平報，為響應戰時物資節約政策起見，於明日（七月一日）起宣告休刊。記者以此舉為本市新聞界一大變革，殊堪重視，爰特走訪該報負責人員，探詢一切，當承懇切發表如次之談話：「本報創刊於民國二十九年九月一日，迄今已歷四年又十月，在此短短期間，雖曾迭遭艱險，但本報同人始終在周董事長佛海羅常務董事君強金社長雄白陸副社長光杰諸氏指導策勵之下，奮其愚鈍，突破困難，為戰爭為國策而努力。惟以能力有限，乏善足陳，有負當局付託之重，愧對社會期望之殷。茲者，本報周董事長鑒於戰時物資缺乏，亟宜厲行節約，本市華文報紙，多至七家，雖各自發揮其所能，而各能擁有其讀者，終覺於人力有分散之病，於物力有浪費之嫌，幾經考慮之餘，毅然將手創之本報，率先休刊，以為倡導。周董事長負責中儲，兼掌滬政，為順應國策推行政府決策起見，不惜犧牲一己慘澹經營之事業，用心之苦，當為各方所欽佩；而本報同人雖向以新聞事業為終身職業，但為奉行國策，自當欣然受命，暫告小休，想亦為社會人士所諒解。他日物資充足，國家需要同人效命之時，本報固可隨時復刊，同人亦定能繼起奮鬥，貫徹初衷也。」

金氏受聘 本報顧問

平報社長金雄白氏，係新聞界領導者，年來主持平報，在新聞界方面貢獻頗多。對於新聞同業間之聯絡，促進團結一致，厥功尤偉。此次為適應戰時節約物資政策，平報首先自動停刊，本報陳社長以金氏對於新聞事業，識驗俱豐，過去復多貢獻，特敦聘金氏為本報顧問，常川到社辦公，指導一切，以資借重。

財局改訂 豬隻估價

市財政局以最近豬隻售價飛漲，該局原訂牲畜營業事稅，已嫌過低，亟應重加調整，俾裕稅收，爰經參照市值，從低估計，增訂為每豬一頭估價十六萬元，征稅八千元，並定自本年七月一日起，即照新估價徵收稅款。

市府嚴禁 竊剝樹皮

滬西滬八區如南昌路，大興路，泰山路，霞田路一帶，行人道上所植之樹木，查有無知婦孺，成群竊剝樹皮，以作燃料，危害樹木生長。茲悉市府業已分令建設局警察局嚴予查禁，並望各自飭屬嚴予查禁。

強化縣區治安 着手擬訂方案

此次本市舉行行政會議，縣政管理處曾對強化各縣區地方治安問題，提付討論，同時嘉定縣政府亦有同樣之提議，當經合併討論，決議，由縣政管理處擬具方案，通令施行等語。按上項方案內容，即將根據預定計劃，着手擬訂方案，頒發切實施行，一面為欲隨時明瞭各縣區治安狀況，以資查考起見，並將依據各縣區呈報治安月報之決議案，擬定表式，通令飭遵。

清鄉事務局舉行 局務談話會

橫沙區公署定期成立

清鄉事務局局長繆成德氏，為積極推進本市第四期清鄉工作，於六月二十八日下午三時，召集高級人員十數人，舉行局務談話會，並重申清鄉與清心之意義，及如何推行橫沙各項建設之工作，並剴切指導負責籌備橫沙特別區公署之工作人員，務須深切了解民間疾苦而着手正確得安居樂業，非如此，使清鄉地區的人民，實不能完成吾人當前之任務云。繆由橫沙特別區公署籌備主任趙乾報告籌備經過，大意謂：橫沙特別區公署之籌備工作，現已在逐步推進中，大致已完全就緒，不日即可參予實地工作云。該談話中除討論主要案外，經決定橫沙工作之事項如左：㈠籌備人員之伙食，由籌備處日供給食米七合，以示體恤。㈡籌備主任負責領導橫沙工作進步表，俾可循序以進。㈢籌備人員定於七月五日後，陸續前往橫沙，參加實地工作。㈣決定七月十五日成立橫沙特別區公署。閱該橫沙特……

靜安寺招待 藝術新聞界

本市靜安寺於古瓊菊泉畔，創建石柱梵幢一座，興工以來，頗為積極，茲該寺為彰顯石刻，會集本市藝術家及新聞界，特於昨日下午，假該寺招待本市藝術界，王武園，劉海粟，馬公愚，楊廸浪，姚虞琴，洪洛川等三十餘人，首由該寺住持密迦，闡述創石柱經幢之意義，及日後於東方石柱藝術上之期待，各藝術家紛紛發表意見，結果頗為圓滿。開墨佛界盛舉之宏偉石柱，不久將矗立於靜安寺路……

社會服務

本報義教會主辦 教育講座開始報名

▼額定二百名八日開講

本報義教會主辦，一年以來，演講數十次，聽講師生，熱心研究，打成一片。茲為加強工作起見，改稱為「教育講座」，現定今日起開始登記，凡合格的小學教師，不分性別，不限年齡，有志進修者，均可參加。不收任何費用。定額二百名，自七月八日起開始演講。講師係著名大學教育專家，暑期定每星期三下午五至七時，每次兩節，時間為星期日上午九至十一時，小學教師修學之絕好機會，幸勿失之交臂。籌員繼續……

簡訊

◉語林推進助學運動 小型刊物語林為適應當前環境，改出八頁之小冊短小精悍。現第六期業已出版，明日發行，內容有老鳳之「記北伐誓師之林」，郁黎明……

安華銀行 續辦助學金

山西路五十四號安華銀行，上屆舉辦助學金甄別學生，殊形擁擠，經本學期仍繼續辦理，錄取六十餘名申請學生，定於七月二日起至十日止，每日上午八時至十二時，下午一時至三時，在該行舉行測驗，隨到隨試，新生定於七月十一日起開始申請，是項助學金僅限初高中男生，凡家境清寒之學生，弗失良機。

捐義學金 發新零數

上海特別市警察局消防處運輸股周呂蘊君函云：近因市上十元者數，不能依新倘缺乏，致發薪時零星小鈔，故將未滿百元之數目，發給……元正，如數祥上，充作「義學金」，區區之數，藉為本股全體……

續解銀行 監獄衛生基金

本報代收改善監獄衛生基金，截至六月二十三日止，總計一千七百萬〇六千三百元，除於五月二十九日，解存興業銀行第一五七四號「改善監獄衛生基金委員會」一戶六百二十九萬〇八百七十元外，已誌五月三十日本報外，昨又續解一千萬元，尚存餘數七十一萬五千三百三十元正。

各醫院施診給藥

振華銀行董事長陳亞夫，經理王伯庸，發起於夏令屆，時疫猖獗，特辦振華施診處，在南市方浜路（城隍廟東首）一二九號，並分送施診給藥券及急救時疫水，不取分文，自七月份起至九月底止，為期二月。西藏路二十五號上海時疫醫院，向例自七月一日起，停止普通門診，事……

講座

◉道義講座 南通路中教道義會，定於七月一日下午二時起，請唐修中講「正己化人」，李振邦講「三從四道」，歡迎聽講。

◉崇德講座 大通路崇德社，定於七月一日下午三時起，敦請陸佐元講精神治病，章文通講教人與修己，歡迎聽講。

簡訊

◉青年會暑期補習班 上海中華基督教男女青年會聯辦暑期補習班，利用暑假假威海衛路六三八號高中一至高中三，課程計分國文，英文，日文，三角，幾何，代數，理化，簿記，會計等，上課時間，每日上午八時至十一時，收費每科二千元，滿額免費，即日起均可前往報名。

◉失學青年登記 上……

本處捐款報告

㊀小本貸金：一個條者三五萬元。㊁醫藥助金：一個條者五萬元。㊂助產金：無名氏收據（一八二）一千五百元

蘇州同鄉會 隱貧救濟金

張尉如五十萬元，沈長慶五十萬元，以上總計一百萬元。

體育 華倫戰滬警

夏令足球前奏曲

△下午五時半在膠園

籌備已久之夏令足球G戲，T戲，芳賽卡，將於今日下午五時半在膠州公園作友誼賽。按華倫為本屆丙組總冠軍，此番為參加夏令賽，特邀請穆德寶，黃米迪，及華通之陳效平，傅雲泉等加入，陣容可觀。滬警擁有健將，實力雄厚，相信兩隊將……

◉華倫 羅蒂，紐堡，陳效平，郎少山，浙克將，王春江，鮑耶，劉祖儒，習米迪，林家鐸，羅禮，（生力軍）林傑。

◉滬警 萊凡，羅塞爾，燕文，恩底比夫，麥列希，密海洛夫，奧洛夫，夏錕田，法凡美，却克，林，鄭黎明（生力軍）

夏令籃球 今日秩序

▲五時…………

排球乙組二場

排球聯賽，昨日南化與越旦，古柏對雷隊，另加古柏對雷隊，古柏以二對〇告捷。今日續有二幕，秩序如下：金樸—申光（乙一）五時半，海友—永安（乙一）六時半。

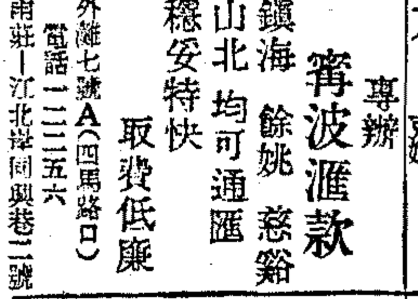

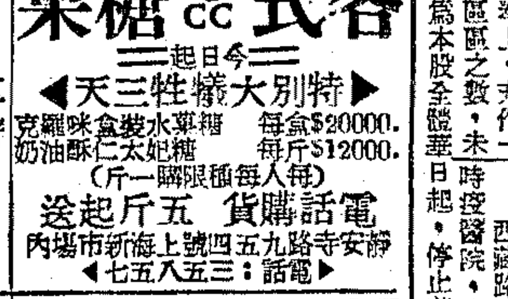

聽頭香煙 高價徵求 勿論多少 請撥一五八九四 四川路五四四正號

美麗牌 冰淇淋 冰棒 紙杯 紙盒 散裝 均有 歡迎批發·價格特廉 北蘇公司出品 乍浦路一七八號 電話三八七九三

中日實業銀行 招考練習生
本行循例定期舉行第七屆招考練習生凡合下列資格而志願投考者希於七月二日（二三日）每日上午九時至十二時下午二時至五時攜帶證明文件及二寸半身照片兩張親至江西路三七一號本行人事科報名
一、資格：年在十八歲以上廿五歲以下曾在高中商科畢業持有證明文件者（男女兼收）
二、待遇：錄取后先為試用練習生試用期二月每月薪俸外加津貼萬至六萬元另給米二斗半依市折價試用期滿成績優良得升為正式練習生米增為每月五斗另給津貼

大光明內衣公司 夏令恩物 經濟便利 香港衫 西短褲 成人兒童大小俱備 地址金陵路四一四號

南北腔調 鬧笑話 方言不同，笑話百出，語雖近，堂不諳，莫可解除，利用「華二談」，即須鋼筆一支 ……蜂心 河南路 交通路 ……龍丸鋼筆公司 ·花色多·售價廉·批發更廉·

敦裕錢莊信託部 ●第七期於九月廿日起……六日期滿……（投資、信託、放款各項……）
總經理……西號 電話……

海豐貿易運輸商行 泰山路福昌里一號（即八仙橋恩派亞戲院東首） 每日直放 常熟蘇州 搭客運貨 安全迅速 電話·86580

中國糖果製造廠 各式CCC糖果 今日起 特別大犧牲三天 每盒$20000 每斤$12000 電話購貨五斤起送 靜安寺路九五四號上海新市場內 電話：三五八五七

大源亨行 專辦寗波滙款 鎮海 餘姚 慈谿 山北 均可通滙 穩安特快 取費低廉 外灘七號A（四馬路口） 電話一三五六 甬莊—江北岸同興巷二號

安度賜保命 為生理機構所必需之天然大補劑 補精益壽 卸病強身 戒除煙癮 尤有特效 補汁 補針

上海市錢業同業公會緊要公告

……各同業……（文字細小，大部份不能辨識）……

太昌錢莊有限公司召開股東會公告

本莊第二次增資業已……定於七月……召開股東會……（以下不能辨識）

大中華火柴股份有限公司召開股東常會公告

本公司定期於七月……時假靜安寺路……召開第……屆股東常會……

大中華機製煉糖廠股份有限公司董事會謹啟

……

中國漁牧股份有限公司召集股東常會公告

本公司茲定於七月一日下午二時假……召集股東常會……

奉賢程周韋賢遺失緊要啟事

……（地號、畝分細目，文字細小，[illegible]）……

余耀球律師受任法律顧問公告

茲受上海張德標陳東明君常年法律顧問……事務所江西路……

程周韋賢啓

中華鹽業公司通告

本公司……

通如崇海啓同鄉會舉辦施診給藥啟事

……

藍十字會張德意啓事

……

悅興航運股份有限總公司啓事

……

仁記航運公司帆船通航

……

虞海船行開航啓事

本行特備新式快輪直放……船位舒暢安全便利

南通旅客注意

本行大帆船由滬直放南通……

上海特別市建設局佈告 裕字第3024號

……中華民國三十四年六月 日 局長徐季敦

財政部稅務署佈告

……中華民國三十四年六月廿九日 署長邵式軍 副署長蔣大煒

財政部蠶絲建設特捐處通告

……

無錫張宅報喪

……

退保聲明

……

震旦大學暨附中 招生
南通學院招生
大夏大學
工商學藝所招生
上海工業專科學校招生
交通工商學校招生
南洋中學招生
八仙橋中法學校
民立中學招生
華聯中學 招生
輔仁中學招生
樂羣中學
正養中學招生
清心中學
南方中學
大化中學
正中中學暨附小 招生
恒茂中小學暨暑期班
同濟中學暨小學
滬江中小學
念慈義務小學校招生
上海英語班
文生氏英文專科 七十九屆暑期班
勵志暑期班
何子恒教英文
慕時暑期班
國光電影話劇
民立女子中學暨小學部招生
道中女中 招生
正行女中 明日招考
樂華中學
上海女中暨小學
務光女中招生
上海婦女補習學校
明德女中
速記速成班
康活胃病散加價通告
江海關布告
全國商業統制總會通告

訃告

先母馬太夫人慟於中華民國三十四年六月二十五日壽終貴陽貴州省立醫院享壽六十七歲婿余文偉女佛珍侍奉在側二十六日親視含殮二十七日移靈暫厝於貴陽紅芳地謹擇於七月八日在上海汀寧路玉佛寺設位遙奠哀此訃

聞

孤哀子周佛海 媳楊淑慧 孫幼海 孫女慧海 泣告

丁宅訃告

顯妣繆太夫人痛於民國三十四年乙酉四月十八日終內寢距生於同治十二年癸酉十一月初七日卯時享年七十三歲不孝等侍奉在側親視含殮遵禮成服茲擇於國曆七月二日（夏曆五月二十三日）在蘇城報恩寺領帖即日扶柩安葬橫塘先塋穆位

哀此訃

聞（恕不另訃）

劉宅訃告

姚宅訃告

天蟾舞台 忠義俠馬玉龍
金城大戲院
黃金大戲院 龍鳳 鳳閣恩仇
皇后大戲院 雁門關
大舞台 八本 九本 封神榜
三天·華光大馬戲團 劉關張歸天

中報周刊
第十九號

綠蔭下的特攻隊基地

在猛烈空挺隊強行降於敵軍陣地的前後，先後從某基地出發的特攻隊，衝入敵方艦船群，建立了莫大的戰勳。這次，記者為觀察該基地的情形，特地前往參觀。

是日，在空襲警報聲中，抵達目的地。久雨初晴，天氣很朗爽，整個基地，彷彿打足了氣的皮球，充滿彈性。利用深綠的樹木，和複雜的地形，部隊的本部和四通八達的飛行場道路，都掩蔽得很好，極難為格拉曼或B29型機發見。而且，防空設備盡美盡善，看了叫人心安。是日晨，此地的航空部隊，奉命掩護由其他基地出發的特攻隊。我到那邊時，正值快要起飛。

「媽的，今日總要把格拉曼打它一個落花流水！」全身飛行裝束的戰士們，握着軍刀，快步走向座機。

這時，遙遠的天空突然出現格拉曼機的編隊數隊，遠遠望去，只有芝蔴粒大小。他們環繞飛行場一周，似乎發見正在出動的飛機，開始降低高度。在「敵機！」「敵機！」「敵機！」的一片呼喊聲中，許多機械士為了保護尚未起飛的飛機，都不肯躲入防空壕。

頓時，急降下。瞬息間，敵機開始向地面掃射了。機關砲以外，似乎還混有火箭彈。激戰數分鐘，跑來作牽制沖繩戰局之攻擊的敵機，終為對空射擊的砲火驅散，落荒而去。全體正將出發的飛機，只有一架遭害，其餘都一點沒有受損。於是依照預定的時刻，相繼飛離機場，出發攻敵。

「哈哈，出征啦！」

數日來，因為天氣不好，隊員早就為了不能前去殺敵，而有髀肉復生之感。這時能夠順利的出發，無不歡天喜地。在震天動地的隆隆巨響中，他們告別了基地。

「兩三天以前，吃到了捲心菜，是生的，味道可眞不錯！」本部某將校說。

生活雖然這樣清苦，可是意氣的豪邁，鬪志的堅決，絕對未受絲毫的影響。

「我們的機數，即使比敵機少，我們絕不畏縮！」某中尉說。

「不管怎樣，咱已給他攆上啦！他媽的，把狠班援一個翻身吧。」看到敵機實行絨毯轟炸的新聞時，一個關東出身的兵憤憤然說道。

這種復仇的心理，自下士官以至佐官級，都異常強烈，眞可說一躍「意氣沖天」。這種如燃的鬪志，是他們生活上唯一的指針，而且支配了他們全部的時間。

在田圃的對面，就是尋常百姓家。想不到咫尺相隔，竟有了兩個世界！

人機一體的心境

「大家都有最新銳的飛機，那就好了！」這是某部隊長的希望。

今晨出發的機群，已有無線電報打來，說是快要歸來了。部隊長很覺滿意，即刻到飛行場去。等不得多時，從那方連綿的山峯上，出現了歸來的友機，一架又一架，迴翩而來。未幾，解散隊形，相繼降在機場上。

「剛纔我眞擔憂，怕他們不能平安着陸，起初他們出發時，我也放心不下。我雖然手裏揮着帽子送他們，可是揑了一把汗，直到看見輪子離開地面，飛機浮在空中，總留了一口氣。」飛行場某隊長說。他將寶貴的飛機，常作自己身體的一部份看待。

人才濟濟的部隊

此處的部隊，人材輩出，擁有在東京上空擊墜B29的栗村曹中尉及坂本勇軍曹，一個得到天皇的賞狀，一個獲得武功章。除出這兩位殊勳者，還有在敵艦上機大舉空襲關東時，曾經擊墜格拉曼機十八架，擊毀六架的勇士。

「運氣比今天壞的日子，怕是沒有了。」歸來的勇士嘆道。氣不好，眞叫人弄不明白了。跑去仔細一打聽，原來為了今天出去未遇對手。

「我們擔任掩護工作，一路平安，除兩架出毛病，被迫降陸以外，其餘都無事歸來。從列島線到沖繩一帶，天氣很好，特攻隊的攻擊，完全成功。」這是他們歸還時的報告。途中雖沒有發生戰鬥，然而掩護特攻隊的重要任務，是完全執行了的。

「不要胡亂拼撞，要等機會，切勿白死。」某隊長鄭重告誡部下。（阿彌特派員）（譯自六月二十九日大陸新報）

本土決戰與國民義勇隊

為備本土決戰，日本國民義勇隊的組織，全國各地，大抵完竣。沖繩島的地上戰鬥，現在既已告終，本土決戰的時機，愈見迫切。而國民義勇隊的國民決戰組織，也鬪志如焚，正向其純正的目標，開始活潑的行動。下面所記，就是和陸軍省某中佐的問答記錄，由此可見日本國民義勇隊的純正姿態。

問 為貫徹本土決戰起見，先須確定對於本土決戰的覺悟，這是要緊的。只要有徹底的覺悟，能於決戰的各項準備，自能熱心從事。然而，民間頗多懷抱希望的觀測，以為敵軍或許不會在本土登陸。在這樣的情形下，無論怎樣對國民高喊：本土決戰快來了，也難使他們認眞從事準備的。

答 敵軍是否來攻本土，當然須待日後的事實來證明。不過，從彼我雙方的戰略看來，本土決戰的必然性，此時已可明白知道，這就是我們認為必會發生本土決戰的理由。從敵方而言，直搗本土的上陸作戰，可以決定戰爭的最後結果，乃是最重要的要點攻擊。自從太平洋反攻開始以來，本土決戰實為要點攻擊之策。要如打棒球，在塞班，硫黃島及沖繩等地，付出莫大的血的代價，而得了若干分的敵軍，如不實行攻擊本土，則和最後自動緊縮一樣，無論其得分若干，也不能算他勝了。

馬里亞納方面，現有B29型機九百，沖繩基地及硫黃島基地，今後料想行將迅速擴充，而敵軍基地空軍的戰略戰術轟炸，將更澈底。以千架為單位的敵機空襲，不久將出現吧。然而，空襲並不能決定戰爭的最後。敵軍為了戰到最後一回合，並求爭取勝利起見，必須用艦艇或空輸部隊在我本土登陸。今後，敵軍將使本土轟炸澈底化，同時或將實行大陸接岸作戰，或在朝鮮沿岸登陸，然而局部決戰回數的累增，用意無非在使最後一戰順利，所以本土必為最後的決戰場，而本土決戰也必定是最後的一個回合。

不過，由於歐戰的結束，敵方頗望戰爭早日終了，而且日益增加的敵方損害，也使敵軍不欲再作局部的進攻，而直犯本土，以圖展開最後決戰。這種可能性，現已相當大。對於敵軍的本土決戰戰略，我方也有森安泰壽的決戰戰略。我方實得地利人和之宜，可將全部戰力集中對付進犯的敵軍，而不再有孤島作戰時的困難。可於大陸作戰中與敵相見。所以本土決戰雖為敵方所欲，同時也是我方所盼望的。過去的戰事，敵軍常處主動地位，但在本土決戰中，將一反昔時消極態勢，必由我方主動，而陷敵軍於挨打地位。換言之，不是彼攻我守，而是攻擊對攻擊的血鬪。如果我們沒有這樣的氣魄，那就是對於本土決戰的期待尚欠充分。

問 本土決戰，方是與國運國土相共的戰鬪。由於地利人和之宜，固然有許多大陸作戰之利可得，而且全國民衆均將起而捍衛國土，然而，我們對於困難和不利之點，也不應掩起眼睛來。毋寧應該指明它們，使民衆深刻了解，由此方可使國民對於國土之戰抱正確的態度。是嗎？

答 迄今為止的孤島作戰，我方只是以一定的兵力作戰而已。敵軍雖不絕增援，我方的守軍總是有限。此因敵方的機動兵力佔絕對的優勢，所以能夠維持其粗大的兵站動脈。然在本土決戰時，情形可不同了。在島嶼上處於孤立狀態的我方戰力，至此乃可確保縱深的戰力。為此縱深戰力的根據者，不必說，就是一億國民和國土。敵方當然要把兵站線延至我本土，試行反擊我方的縱深戰力。本土決戰，就是和敵軍艦船飛機所維持的長大兵站綫鬪爭，從這兵站戰方面看，本土決戰顯然有利於我。不過，那時，軍隊與一般民衆並肩而戰，所以在戰綫與後方錯綜混雜的本土戰場，與軍隊共同作戰的國民，其統率與組織，運用如果散漫，則軍隊頗多捲入國民無秩序漩渦中的危險。這就是本土化為戰場時的不利點。

假設本土有一百萬軍隊，而只能出一百萬的戰力，那就與孤島作戰無異。以百萬的軍隊而有相當於三百萬，五百萬大軍的戰力，這就是理想的本土決戰。國民義勇隊的成立，及其將來改為戰鬥隊的意義，就在這裏。統率戰場上的民衆，使謹本分，俾絲毫不失戰時秩序，使強的軍隊得於最佳條件下戰鬥，此即國民義勇隊本來的使命。我們既擁有百戰磨練的精良大軍，但願國民義勇隊作此軍隊的後盾，形成縱深的戰力，俾前方將士得無後顧之憂，安心殺敵。

問 國民義勇隊的眞使命，即在完成兵站任務，這是非常重要的。然而，關於這一點，地方的末端，部分似未充分理解。末端組織予人的印象，毋寧以輕起武器，從事戰鬥為其任務似的，例如農民放下鋤鍬，熱中於竹槍訓練。

答 的確有如此的傾向。想必是被義勇隊呀戰鬥隊呀這些名詞弄迷糊了，一提起戰鬥隊，就以為是一握起槍桿，到前綫去殺敵，實在是想錯了。這是不曾理解現代總力戰的眞諦。在總力戰中，全國民，全民族，都是戰鬥員。而且，決定近代戰戰鬥成敗的，不是第一綫，而是後方的兵站準備如何。際此本土決戰即將展開之秋，今日的生產限度，決定了明日的戰備。因為形勢如是，所以決戰準備的推進，全在生產的上昇，而掌握其關鍵者，可謂就是國民義勇隊的隊員。生產即戰鬥，在本土決戰時，此二者的關係特別密切。工廠的產業戰士在工廠奮鬥，就是戰鬥；農民們在田間揮鋤力作，熱心於本位努力，即為國家所要求的國民態度。除直接化為戰場的地方以外，應作別論，即在國民義勇隊改為戰鬥隊時，也是一樣。若說戰鬥隊命令既下，國民就各自以為戰鬥，亂哄哄的行動起來，戰爭是要失敗的。假如民衆都拿起槍桿，那末誰來耕種呢？產業戰士如放下鐵鎚，從事戰鬥訓練，那末明日的軍火誰來負責呢？無論是竹槍也好，戰鬥訓練也好，其意義，只在涵養精神。（譯自六月二十七日大陸新報）

上海市政問題

第十九號

為水呼籲

聽秋

「開門七件事」，除非神仙少不得。但是處在目前生活程度狂飛猛躍的時代，能有幾家不為生活焦慮？負擔家庭担子的人，誰不殫心竭慮，艱苦的謀支撑這一個門戶？

物價的高漲，已不能使人衣食溫飽。而近月來層出不窮的自來水的糾紛，又給予市民新的刺激和威脅。

在本市市區以內，早無河沼。日用水端賴自來水之供應。最近水電公司又調整價額，較前增加兩倍。又超過限量而所處的罰款，也同時提高。這事對於市民的生活，影響實在太大。水與人生，關係實大。電力限制固然是戰時體制之下應採的步驟，但是有其他代用品可以取用。而「水」的限制和處罰，却有放寬和改善的必要。因為既無代用物品可用，又無黑市供應。

最近為了用水超過限量而處罰的，實在不少。罰款的數目，最高竟達三五百萬之巨。如此鉅數，寧有使人「傾家蕩產」還不足償付之感。因此有若干地區，已受斷水之厄運！試想那些身受者，日常生活若何？

受罰的原因，大多是大樓，公共場所，和若干里弄。受罰的原因，十九是一架總水表作為若干戶公用。在以前，水費是包括在租金之內，由業主繳付。自水費高昂之後，才歸房客自理。事實上房客們並不知道每月用水若干，限量多少。於是不良的經租處，再任意加上若干手續費，苛虐之事，罄竹難書。如果數目少呢，房客為求息事寧人，不得不忍痛交付。數目大呢，實在是無力負担，於是釀成很多難以解決的糾紛。據筆者所知，山西路某處，上月份罰款二百餘萬元。為了一時無力交付，竟遭斷水，繼遇有半個月光景，才決得了繳清。可是水門還沒開放，而據說加倍以上的罰單又接着跟來。像這樣，豈非市民們但有償付罰金的義務，而失去了用水的權利，如此巨額的水費，簡直要超過其他的生活費了。

公司當局對用戶罰款的理由，是為了超過限量。那麼，我們為避免受罰，一面設法節省平時消耗，一面另謀妥善的辦法。一般里弄居戶，倘若祇有一個總水表的，可以各自裝置分水表，（每架約五六萬元）在住戶中公舉一個管理人，把公司限制量，平均分配。日後用水那家過量，那麼罰款便由過量的負担。這樣一來，浪費水量的可以有所警惕，而平時節省用水的，可免去冤枉的罰款。一切糾紛，自能迎刃而解。

同時又想到一般熟水舖（俗稱老虎灶），在高昂的水費，煤價，開支之下，依着二十元一杓的限價出售。他們的用水量當然是超過普通住戶多倍。不見目前已有若干熟水舖停止營業嗎？考查他歇業的緣故，十九無非是為水費的罰款。於是所有勉強在營業的，不得不提高售價，想借此彌補。這樣自來水公司豈非間接造成了熟水黑市。

我人不得不向主管機關請求。為顧恤市民的生命安全，解除「水」的威脅！同時懇請目前的管理當局，顧念今日中日人民共同的利益，寬放水量，減輕罰款。

論撥款單

苦口

撥款單之流通市面，在當時未嘗不是一種臨時救濟方法，所謂救濟者，因現行通貨不敷應付，無可如何而行之。不料當因而得惡果，依理推論，實不應有此現象。試申言之：

㊀顧名思義，撥款單代表即日撥款轉賬，無存留不轉賬而代替通貨流通之理。

㊁凡開立撥款單，當然必有款存在中儲行或銀行準備會與錢業準備庫而後開立，絕不應無存款而開撥款單。

㊂撥款單為救濟通貨不足，應付存款，不應視作發行權。

以上三點，極為普通，應為人所共知，無用詳加解釋。然事實上無一不背道而馳，以致造成今日撥款單之惡果，殊為可怪。何由而致此，一言以蔽之曰：現行通貨，求過於供，因為主因，種種人為之非法舉動，追求暴利，因求利而不顧一切，使極好之方法，得極惡之結果，要亦為其重要原因之一。既往不咎，來者可追，繼撥款單之後，各行莊以平行綫本票應付提存，不久即將實行，應請發行莊，慎重將事，蓋稍一不慎，貽害社會極大。茲就鄙見所及，分述於後，以供社會人士與金融業者之參考。

㊀平行綫本票，仍是一種睨限票據，應當即日轉賬，不可視同現行通貨之一種。

㊁平行綫本票，發票行莊，應負完全責任，不可任意發行。

㊂持票者須注意其發行莊之信用，若不加注意，視同一律，設或遭受損害，悔之晚矣。其注意方法，可設例以明之，例如甲應收乙之款一百萬元，乙以丙行莊之平行綫本票交付，甲應以能否信任丙行莊為主，設或不能信任，即可拒收，此為債權者之自由，債務者不能異議。

㊃平行綫本票，發行時應詳記發行經過事實，以備查核，如發見行莊利用此項本票，而作非法行為者，應即勒令立刻停業嚴辦，各行莊每日應以未經轉賬餘額，據實填報銀錢業公會備查。

㊄平行綫本票，為臨時救濟通貨供不應求之措施，發行通貨之中儲銀行，應速謀根本改善辦法，增發現鈔，減少此項本票之發行，或竟停止之。

㊅撥款單既停止發行，已發行者應迅速轉帳收回註銷。銀錢業公會，應正式通告，並令各行莊在限期結束清楚，具和餘額，將此項餘額，揭出另存。

綜上所述，掛一漏萬，統而言之，辦法為人所定。以本票代撥款單後，能否使通貨缺乏問題，順利解決，胥在人為也。

取消貼現

隆英

「撥款單」貼現之風，所最受影響者乃升斗小民；一個做中學教員的友人，辛苦一月，獲得十萬元撥款單一紙，先化整為零，再化零為現，以現糴米，僅一斗一升。同時某銀行一低級職員，每日可獲二十萬現鈔，以「二角」貼出，可淨獲四萬元，此外高級職員，以職務上之便利，輕輕將現鈔貼出，亦成為公開之秘密。是故哭者自哭，笑者自笑，徒然無形使物價高起二成。

撥款單於七月三日起停止流通以後，市面上現鈔缺乏的問題，並不會因此解決。如任各行莊自行發出「本票」，仍是換湯不換藥，若本票絕不可貼現，則斗升小民苦矣，若放縱貼現，等於從前的「劃頭」，貼現率將無止境的高漲，斗升小民今後將何以為生？

對於國家通貨政策，小民識淺，本不可妄議，然竊以為整理現鈔辦法，第一當先檢查銀行本身現鈔進出情形；第二，所以自今而後，……第三，可完全取消「撥款單」及「本票」之流行，使無從發生「貼現」；第四，使本埠游資歸於正當生產用途；第五，外埠及農村的現鈔，亦當設法收回。

此時此地，要辦到以上各點，也需要友邦人士的協力，要知現鈔問題之重要，並不亞於米糧問題。

創辦義務職業學校

甚文

讀了第十四期本刊所載「創設中高等義務學校」後，因而也有了下面的一些意見。

創設高等義務教育，固然是很需要的事，但創辦義務的職業學校，也是目前刻不容緩的。因為職業青年之中有許多是因戰事而不能升學的，他們對於求學的意識和目的，更可說是迫切。最便利的方法，是教育當局來指示和領導，一面召集工商業界開設義務職業學校，其中的利害關係，更可說是很密切的。有系統地計劃，把各業間像公會般地組成一個單位而設一所義務學校，各單位中的小單位派遣了他所屬的學徒，來教育就可以順利地進行了。許多從業員已經受了社會的磨練，但我們相信大部的都是限於環境而失學的。從業員的教育程度提高了；服務的效率不也就增加了麼？如果從業員有感於知遇之恩，因而矢竭忠誠，不更是資方的莫大收獲麼？另一方面受業者也得到了很大的利益，不過這事情還是需要教育當局來指示和領導；要望更求深造的，如果義務職業學校辦了一些時候，那些隔絕書本的工商業員，也很可能參加讀書，因影響而也可能受了周圍大家的風氣而轉移的。關於課室，教師們的教材等問題，教育當局的分法指導，或借用，大概都是沒有困難的。對於分班，最好能依程度的高下分班。依需要的科目，特別注重的是專科的智識。

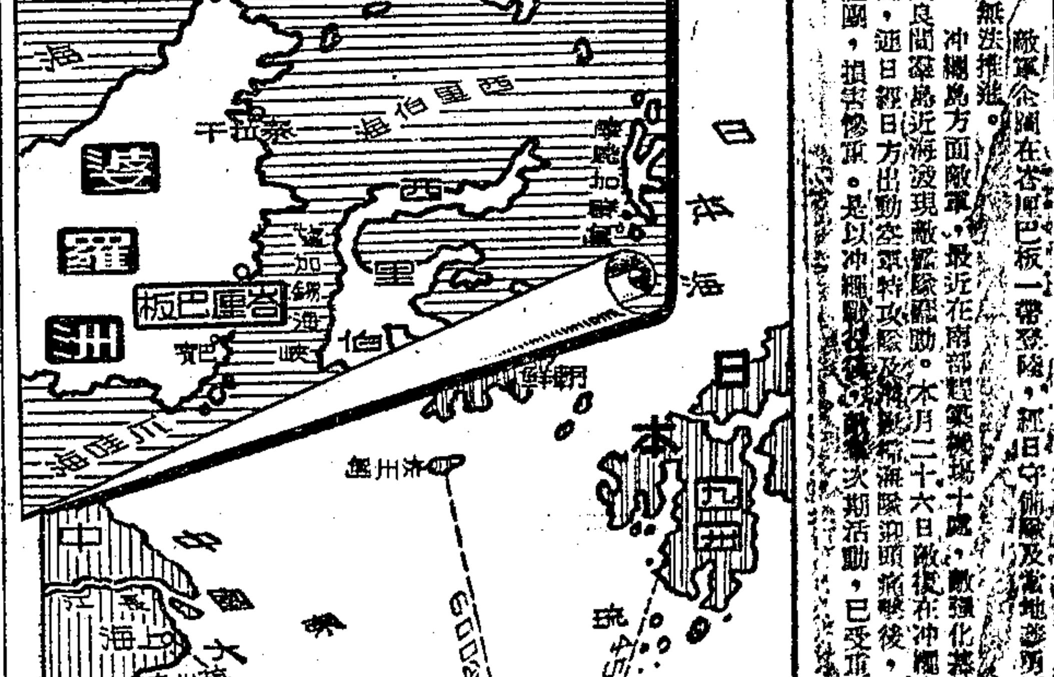

婆羅洲及沖繩四週形勢圖

敵軍企圖在婆羅洲巴里巴板一帶登陸，經日守備隊及當地義勇軍奮勇應戰，敵方損失殊多，無法推進。沖繩島方面敵軍，最近在南部增築機場十處，敵強化基地之野心更形顯著。日本軍並在慶良間群島近海發現敵艦隊活動。本月二十六日敵復在沖繩島西方九十公里之久米島強行登陸，連日經日方出動空軍特攻隊及陸海軍迎頭痛擊後，久米島敵軍，沖繩島敵機場及敵艦隊，損害慘重，敵軍次期活動，已受重大牽制。

115

不會發光的彗星

何炯

這一次我負着一點輕的創傷，回到了闊別了十年的故鄉——N市，在醫院裏住了一個多月，出院後母親特地為我在附近鄉下租了二間房子，要我在那裏休息休息。我一面為了不忍太使母親失望，同時一半也為了我對本來曾憧憬過的故鄉起了一點懷戀，終於我暫時留下了。

但是一向忙碌着的我，休息對我幾乎是種刑罰，我每天總愛散步得很遠，我希望在偶然的機會中會碰到一些新的事物；我也曾走訪過從前許多友人的家裏，但是我簡直不能遇到一個故人，我感到了寂寞，我更懇念起他們，我每天總帶着一種所求的心情等待着新奇的遇合。

終於在一天清晨，我閒步在逝城去的一條馬路上，從我底身旁走過了一位瘦弱的女子，她底太瘦的身體一看上去就有着病態，但是這一個背像與走路的姿勢是多麼的熟悉啊！我因為是無目的的散步，她已走在我前面三丈了，我略略大了步子追上去，腳步聲驚動了她，她回過頭來，露出了驚喜的神情：「噫！炯，是你嗎？」我略一辨認，在她底瘦削的左頰上我尋到了一顆獨特的紅痣，「啊！英子，是你！」我實在可說是不認識她了，如果不是她那一顆鮮明的記印。她變得太多了，誰能相信目前這個生命力已被奪去了大半的女子就是從前那麼活潑健康的英子呢？從前她曾鈎起了我底熱愛的她，雖然我也只嘗到點單戀的滋味，但我是一直在懷念着她祝福着她的啊！立在她底面前，我底內心充滿着一種複雜得難以名出的情緒，慚愧，悲哀惋惜……我用激動的手握住了她底手，我感到她也在顫動。我曾記得這雙手從前是健壯的，當我握住它時她常會使勁地抽出去，但今天她却讓它無力地躺在我底手中，我看到她底眼睛濕潤了。

「炯！你還會認識我嗎？」「離開了十年了呢！」

「我怎麼會忘記你呢？不過你和從前比較起來，怎麼瘦了許多了？」我看她兩頰上的肉完全消失了，眼睛陷落進去，呆滯滯地，看起人來像失去了光彩。

「我也不知道」，她像不願多談話，「現在時間已不早了，我下午天到你家裏來看你好嗎？」我知道她一定是在教書，看見她腋下的一爲簿子，是我有一個表妹……純潔的真美。

後來我們曾又開辦了民衆夜校，她担任了婦女部的主要工作，我倆每晚踏着夜色歸來，有時我們漫在皎潔的月色中，隨便地走，彼此的心是很接近的，當然在這種情形中我們都會原諒我有着愛她的心情吧？她是多麼夠使人敬愛的姑娘啊！我相信我們將來一定能夠在事業上獲得相互的幫助的。只是我有一個表妹，算是我的未婚妻，她因為沒有父母，一直住在我家裏，因此我向她求愛時，她不接受，她說：「炯，請你別提這些煩人的事情吧！我倆的感情，本來很好，你如果一定要說起這些，我倒反會和你疏遠呢！」這便叫我怎麼好呢？從前我不曾對她說過什麼，我倆走在無月的夜中，她會很自然的偎在我身旁，我緊握住她的手，她也會握得我很緊，但後來我握住她時，她卻總從我手中抽去了，我不相信她不愛我，我直率的問她，她說：「我像愛哥哥一樣的愛你，你還不可以嗎？」我告訴她我們家裏的表妹，她也不識幾個字，我和她說到這些時，她總說：「不過……」「我們還能這樣做朋友，也不很好嗎？將來你結了婚，在事業上我們仍舊可以攜手前進，大家都很快活，我們這樣不好嗎？何況我已很滿足現在的友情，你如果要再進一步的話，我們不是要把一個可憐的女子，反而大家煩惱了嗎？」我能對她再說什麼呢？也許她還只是一個孩子吧！把事情想得這樣簡單，但我也可以說她太懂事了。她在任何一點上似乎有着一顆悲天憫人的心，她對一切不幸的人，她都能原諒，她愛家庭，愛朋友，愛人類，她本身是完全的，她底心太柔和了，也是她的弱點，她常會給情感超過了理智。所表現出的一種自然的少女的雖然她不愛修飾，但她話時還使人感到快活爽然，她在一起談天都懂得了，和她已經什麼……

收化在母親的懇淚下，我時常說他還欠勇敢；但她卻又不曾見憐於我一顆熱愛她的心，多麼怪僻的一個女孩子啊！只有在我離開她的前夕，她纔是為了家庭的拘絆不能同去，她為我流了眼淚，我給她留機會大膽地勸了她，她並不曾如我所料的拒絕我，我問她，她說：「既然就要分別了，我何必再害着還一點而使你難受呢？我又不曾很過你！」多麼夠使我回味的話啊！

以後烽烟隔絕了我們的音訊，但我是從不曾間斷過對她的懷念與祝福的，我一直相信她是一個可以為人類發揮一點力量的新女性。

相逢後的這天下午，她找到了我的家裏，我看到她那病弱的身體，悲痛佔據了我，我實在不敢再向她什麼了；還是她自動的告訴了我：她底多病的父親已死去八年了，留下了母親和二個弟妹，她不得不中止了正要到遠方去工作的計劃，負起了家庭的重担，於是她發奮了，同時她不願放棄社會活動，又要忙着民衆夜校及各種事務，後來生活指數日高，她每天要不停的工作，尚且不能使一家溫飽，周圍的環境越來越惡劣，她的憤恨也越來越強烈，她在這狂沸的熱情，她有着鬪爭的精神，但她又熱烈地愛着她的母親和弟妹們，不能毅然幹她要幹的社會工作，她仍然在家庭的重担下，加上生活的煎熬，她終於病上了，生了肺病，她仍需要不停的工作，她底愛國心也更濃烈了，可是病也就日漸加深了。我深知她那病患者有的頑強的精神，我說話的時候常要咬緊了牙齒，有時也會揑緊了拳頭，我知道她底內心是痛苦極了，我對她有着無大的悅惜，大家都對她抱着很大的熱望的，我同情她，悲憐她，敬愛她，我太激動了，我忘記了一切，我恨不能以我的熱情去救助她，我要去吻她，但她推開了我，她說：「我已經完結了！你還有很多的路要走，我們已走在不同的路上了，你還有很多的事要去做，你應該去創造。」難道她眞的完結了嗎？我底心像壓在一個頑石的下面，那是她底影子，漸漸地沉下去，沉下去，我知道這顆彗星是不會發光的了！

不平凡的邂逅

王希堯

有一天將近中午的時候，我從學校裏放出來，在靜安寺路踱着，看見一家櫥窗裏的絲襪很是中意，於是走了進去。那是一個很時髦的服飾店，一個肥胖的外國老太婆大概是店主，還有幾位年輕的女店員。

其中一位女店員很能眩人耳目，穿着很緊窄的花綢旗袍，望上去頗有「亭亭玉立」之感，臉上擦了大量的脂粉，深邃着藍色的眼圈，美麗中帶有幾分妖氣，眞是典型的「花瓶」。

當我告訴了她所要的東西後，她就拿出兩雙襪給我挑選，我問她九寸的有沒有，她非常溫和的告訴我九寸是太小了，男子普通都着九寸半，又注視我的腳，說我着九寸半是再適合也沒有了，她這種體貼而柔美的態度，使我略覺不安，一方面佩服那外國老太婆用這樣好的女店員，很能招徠顧客。

我正在揀擇的時候，她却注意起我放在玻璃櫃台上的一本紅皮面燙金字的「中國外交史」，她問我：「你也唸政治的？」這話使我奇怪，一個女店員怎麼會懂起顧客唸的書呢？而她嬰滿脂粉的腦袋裏怎麼會「政治」和「經濟」……？我漫然答應了一聲，想不出用什麼話來反問她，她又說：「我們用不着讀這本子。」我更奇怪，難道她也是唸政治的嗎？乃問她：「你也是唸政治的嗎？那個學校？」她點點頭，告訴了我校名，還說：「學校裏要五點以後上課，白天在這裏做些事，我們是同學哦！」她笑笑，臉上浮起娟媚的笑靨，問我貴姓，並希望多多指教。

我買好了東西，她送我出來，我瞥見她腳上穿着嶄新別緻的蛇皮的皮鞋，手腕上戴着一隻金鐲子。

在歸途上，我懷疑着這樣艷媚的少女，人家一定以為是操着某種職業的，怎會是堂堂大學生呢？她又為了什麼要假借大學的名義呢？在強烈的好奇心之下，一個傍晚，我踏進了某大學。

教室里，那里有這樣艷媚的小姐呢？但在偶然一剎那，我瞧見她了，但使我吃驚的是她的模樣完全跟那天兩樣，甚至使我疑心是面孔相像的另外一個人。她穿了天藍色的布旗袍，白色的跑鞋，多麼文靜，正在用心的抄一筆記。前後判若兩人。

我在走廊中徘徊，下課鈴響了，學生們從教室里出來。我正想走，已被她看見了。

「咦，密司脫王……」她把不曾敷脂粉的臉蛋對着我。

「下課了嗎？」我覺得有些不好意思，不得不撒一句謊說明來意，「我來看一個同學。」

「誰呀？」她問。

「他……他沒有來。」

我心中有些窘。

「那麼我們回去吧！」

我們一同走下了樓梯，踏入鬧鬧的市街，終於在她的家的弄堂口握別了。

第二天，我乘街車又經過那家時髦的服飾店，我好奇地注意一下，隔了玻璃窗，我又瞥見臉上塗了大量脂粉深藍着藍色眼圈的她，一陣迷惘攫住了我的心頭，我不禁為職業女子悲哀了。

昨夜

小沫

明朝，
征人的雙足，
已彈向了天涯。
今宵，
遊行者的心，
還留連在昨夜；
昨夜的菜餚豐盛；
昨夜的叮嚀溫存，
昨夜，他向我說了：
「你莫要唏噓逝了的過去，
你切記把握住那實在的現在，
縱然說人生的歸宿有限，
但也願忠地實工作着快地生活！」
我也牢記了他昨夜的贈言：
「你四周是汹湧的狂瀾，
你該泅你泅水的經驗，
渡過了惡濤的海面，
平坦的大地方得見！」
昨夜的叮嚀溫存，
昨夜的菜餚豐盛。
今宵，
遊行者的心，
還留連在昨夜；
明朝，
征人的雙足，
已彈向了天涯！

大上海 大光明 南京 大華 天地之花 龔秋霞 嚴俊 卜萬蒼 三場每天

滬光 大光明 蘇聯戰事鉅片 戰後晚上六点鐘 今天公開映演 兩位砲兵英雄 一個戰地天使

美琪 內部修理 暫停數天

中華電影聯合公司

國泰 金門 皇后 滬西 平安 中央 西海 新光 金城 南京 國聯 中西 大光明

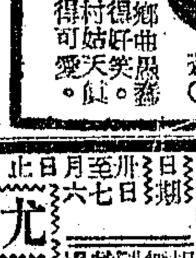

麗都 今晚 上海女性 登山 西無胆英雄

卡爾登 春花秋月 李之華編導 今夜七時半演

大陸 今天日夜 隆重演出 熱血

辣斐 天鵝

金城 顧仲彝編劇 卜萬蒼導演 漁歌

中國聯藝社 劉瓊 周曼華

中國歌舞 仲夏夜之夢 嚴俊 白光 周璇

金都 遊藝會

卡德 尤三姐

國際 叔爺班子

大光明 恨海

康樂 心蘭 白衣天使 彩虹盡頭

龍門 後部 白蛇傳

大上海 新珍珠塔

浙東 情海滄桑

大來劇場 古塔艷影

明星 賣花女

九星越劇 浮生六記

中國 三集四集 走進四本 麥城

共舞台 老牌電蛇 白蛇傳

美琪 今天日夜演獻 魔術歌舞 女子

金城 最後二天 千金一刻 切勿錯過

時事畫刊

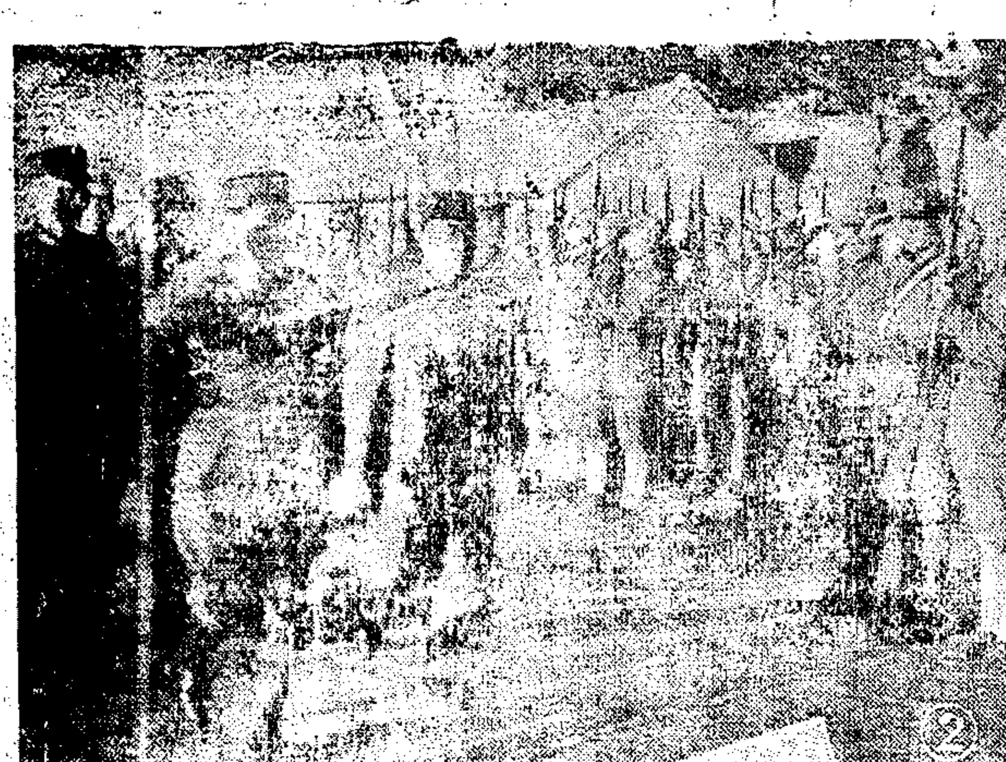

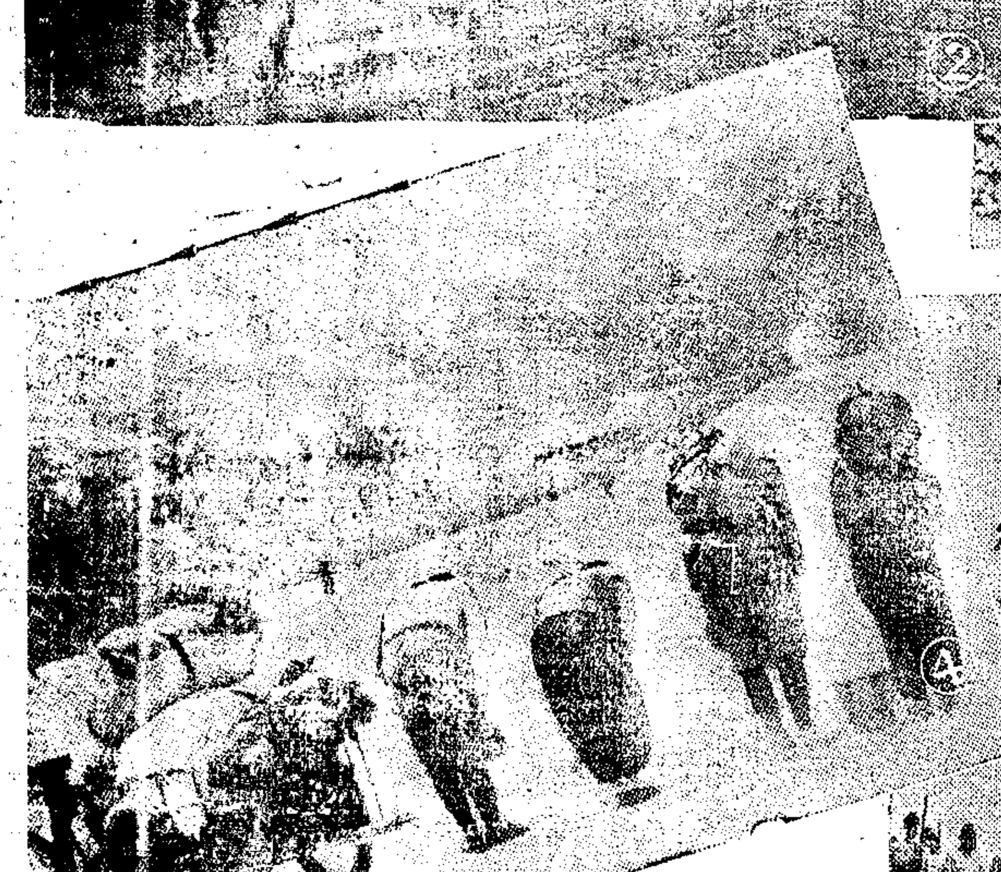

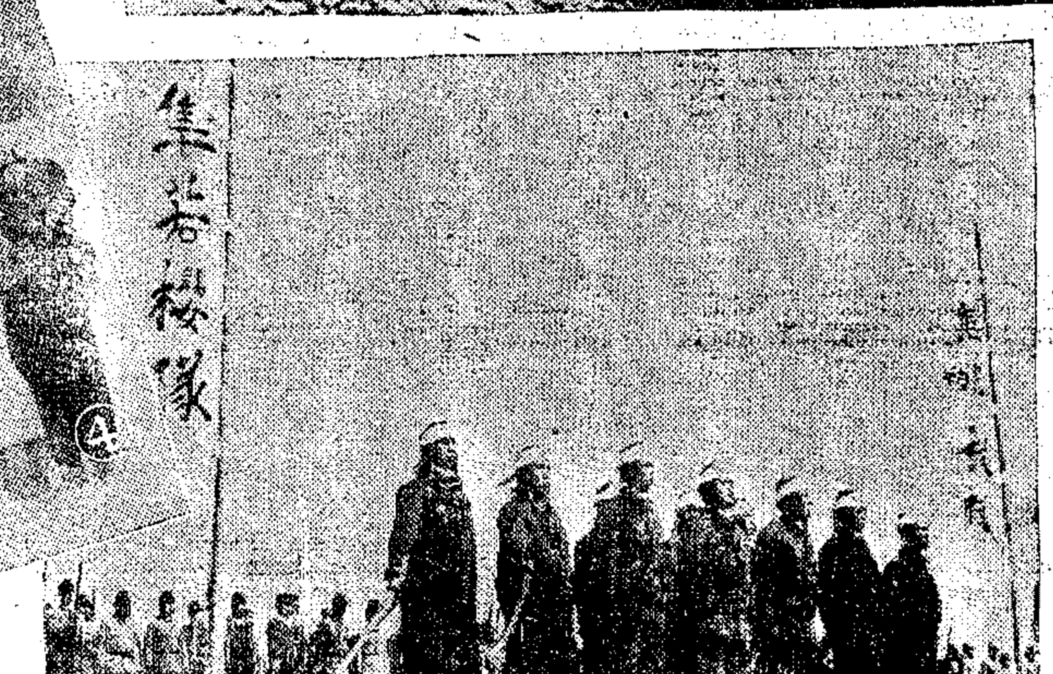

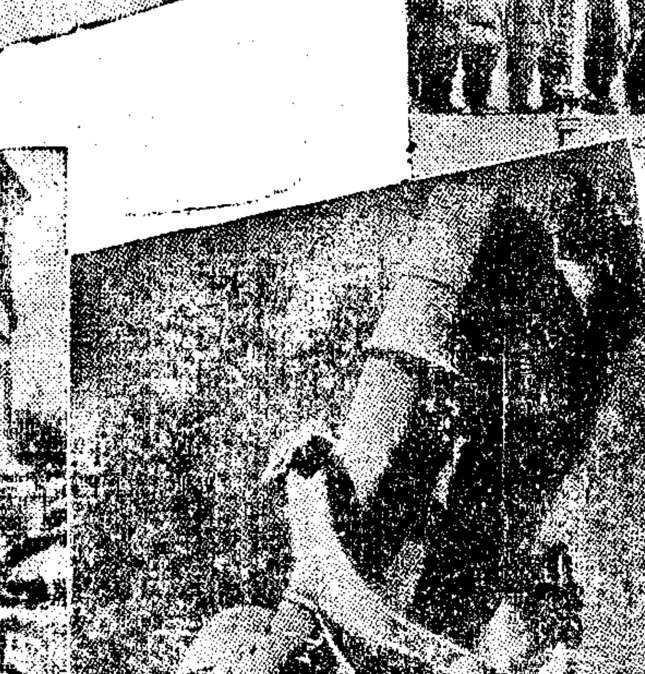

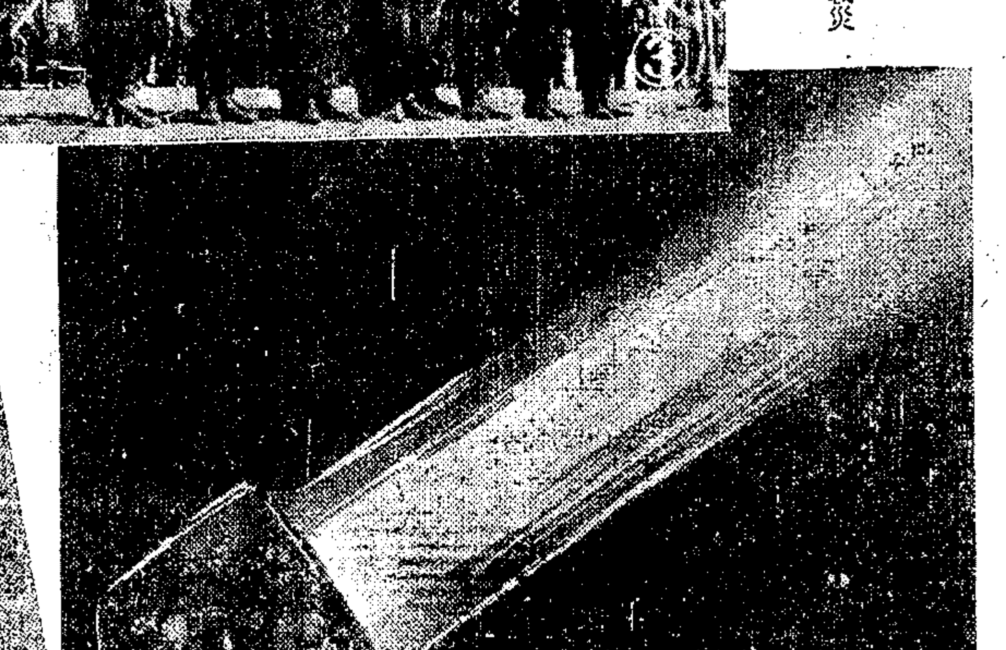

㈠日本陸軍特別攻擊隊一擊中敵艦的瞬間
㈡國府陳代主席於本月九日在開封檢閱軍隊
㈢日本陸軍振武特攻隊[illegible]向基地進發
㈣日本[illegible]仇敵機功效偉大
㈤日本士兵利用探照燈觀察敵機
㈥日本[illegible]被炸區域一角設有[illegible]
㈦東京都民[illegible]理髮以示優待
㈧活躍於[illegible]的日本海軍通信隊員
㈨雄健特攻隊長接受女子挺身隊所獻花束

體育

中葡杯解決 中華隊榮獲錦標
—榮餘—

中葡盃足球聯賽，中華對葡萄牙在月之二十六日（本週二）下午五時三刻在跑馬廳球場舉行。按第一場葡隊勝，第二場則中華隊勝，此賽為爭奪之焦點，無怪兩隊俱用最理想之陣綫，一反前兩賽之草率從事，其雄心可以槪矣。

上期本刊載有必賢君之芻議，對中華之陣容，內有在被黜中之賈幼良等名字，當時余頗以為怪，及至足聯會有特赦，准予賈等參加，則我知必賢君之貢獻，固在無形中早具此深意，足聯當局誠意採納，乃能巫得全功，以二對〇淨勝葡萄牙，抱得錦標歸來，誠屬可喜可賀，茲略敘籠情，非作評述。

中華在上半時中，除上場極度進襲外，惜以聯絡不佳，及射門乏人，終至功虧一簣，而葡隊乃佔上風中。因李天生孫友仁等之實力，亦均徒成虛衛，各無所獲。下半時中華李義臣先得一球，但以許文奎越位無效，旋衛商麥其當亦得一球，亦因M脫脫遜越位作廢，可謂巧合之事。厥後賴韓龍海之充沛長力，連獲兩球，奠定勝利。使初度恢復中葡盃，即入我中華之手。

中華努力卒獲勝利

總評是役，極鮮精彩鏡頭。蓋雙方似均有生疏之嫌，純熟之連絡，及兇猛之腳頭，不多見也。論雙方之情形，均為守勝於攻。從戰情中所以際到守衛均具破壞對方攻的進襲之大道。而攻的均未能謀所以破綻於無形中矣。中華隊之削於無形中矣。……精彩自爾減……終勝者，則還在一致努力所得，李天生之活力於稱應，如孟義良之前呼後應，俱有超然成功，博得球迷稱怪。葡隊之敗因，最顯著者，為下半時以老司担任之謝許而茲為鑄成大錯，繼許乃後衛人材，突以前衛而試，以致漏洞百出，乃使賈韓之間，大為活躍。夫衛隊素以有智調度有方稱，此番不知何以會有失着之舉，誠令人莫名其妙矣。

華隊隊員表演頗佳

致論各個技術，張邦以往為穩健，能不失球，殊堪嘉獎。李天生能關[illegible]恩，老當益壯，非易事也。孟義良在鐵腳補宋靈聖雙缺席下，所中堅要職，前呼後應，頭頭是道，似不在兩人之下。郁黎明有速度之奔跑，在中衛綫上當需乎此。韓龍海能獨攬而球，其功當不可沒。而韓之氣勢，具威脅敵方之頑實性，尤為不可抹殺之事。賈幼良多數時間與韓龍海對調，作返陣帶球，最見辛勤。李義臣一洗懶勁，如此努力，故雖有生疏之象，能許文奎之左翼，誠值得一讚。其給予攻門之一記，漂漸美麗。韓龍海之獲第二球，即由于許文奎之配給球而來。餘如莊友仁張林根，高保羅等，果無精粹演出。

尚能保持水準耳。

葡隊方面 絕少生色

葡隊方面，是以奧烈維拉為最佳，八面威風。次則以V.蘇君之活躍及屢作冷箭之射，予我隊以威脅。總之，我方關然，未能雖面，惟脫遜及伸，亦以與羅恩一少契默，斷然無生色也。老斯坦穩健有加，不悉下半時之何以合此下場耶？許而茲菜遜之兩前衛俱有勇過而智不足之象，不足取也。後衛柯萊脫較維克泰為佳，維一闊老脫，殊惹人討厭。

場內秩序應加注意

最後述者，乃有所感，即場內秩序，觀衆過多，擬有缺點者，即球門兩旁站立無數觀衆，將球門團得重重疊疊，致時有令裁判有莫從判決之苦。如此賽中韓龍海之進第一球，對方潘里來急從網門取出，而同時球迷因欣喜過度，有進球門綫左右而觀衆者，乃為對方藉口引起糾紛，而裁判亦確有在人叢中，難以決斷之苦，此其大弊者。次者，在大看台之大衆球迷，無以消費力為弱，無可奈何，在遙遠之視綫中觀看，然亦淮球迷，必不為此。但賴以場內人士之將球場保閣，乃造成最精彩之鏡頭以致無欣賞機會，為搶興之事。鄙者亦係大看台之一份子，屢在此情形中叫苦連天。若極多時間在巡邏嚴密及察視中，實以球門相近之球，實無從觀察及也。故極希望當局對場內看客應加以限制。如謂影響收入，我不敢反抗。則對于秩序，應知所維持。換言之，即球門畔應絕對禁止站立觀衆，庶幾有益于大看台之淮球迷，亦所以使此賽減少無謂之糾紛也。惡足聯會方面正在夏令足球邀請賽屆時務盼對于此一點，鄭重考慮，勿輕而忽略之，則萬幸矣。

不堪回首話網球

中實網球會將舉辦義賽
—梅—

網球是合乎夏季的運動，但是二三年來，這種運動，簡直有無聲無息的情形，以至本年度，更是被人認為貴族化的運動，而沒有辦法去享受。事實上這項運動，一向比較其他為高貴。但是，過去還可能勉強購買網球，待至今夏，在這物價沸騰中，網球一物，也隨着物價一樣的步步高陞。據我所曉得的，一隻網球的代價，要近拾萬元的數目。如此一試想，當是一般人所能辦到，這原因當然是購買力最薄弱下的必然現象，這樣成為埋沒了不少個中健將，更使一項合乎時令的運動隱伏着無能發展。

按我國對於網球發軔得本來極遲，好像從第八屆遠東運動中邱飛海（已故）林寶華獲得了冠軍以後，方引起國人增厚的興趣，那時候當然還沒有普遍。以後便漸漸的普遍起來，而國人也漸漸地注意。於是逐漸發現了不少人材，像鄭兆佳許承基的後起英雄，其球藝都能揚威海外。尤其許承基的水準，竟然趕上世界舞台上，這顯然表現出我國正有此項球類運動的天材。八年前的世界名角鐵爾蔡楚恩斯曾過海上表演，也增高了當時觀衆的水準。雖然許多球員縮學得個中門徑，但是惜乎這項貴族化運動，一天天貴族起來，而成了望球興嘆的現象。

在本年的現實下，我人也一點不想有此項消息的記述了。但是晴天霹靂，有一個好消息傳來，使我們幾乎忘懷的運動，將有個一欣賞的機會。當然，這一定是像曇花一現的佳作，但唯其如此，應該格外覺得其可貴，何況這究竟是合乎時令的運動呀？那便是中實網球會將在最近期內有一次網球義賽，當然是受人歡迎，而且是有益善舉的義賽。現在我想來把中實會的一切略地作一介紹。

……中實網球會組織情形……

中實網球會，是中國實業協會會員所組織，該會幾乎把海上網球的第一流選手都羅致殆盡。反轉來說，有一手好網球的健兒們正苦沒有機會來試身手，有這樣的機會，自然趣之若鶩，集同好於一處。中實會有着健全的組織，由林康侯為會長，吳蘊庵徐文照馬潤芳担任副會長，李孫石是總幹事，總幹事是唐士鐵金燮章，這幾位都是能幹的人材，是則中實網球會的碩果僅存於滬壇，而且有這毅力來辦一場義賽。

……滬上網球將羅致殆盡……

再看該會所列隊員有周冠軍的隊長，將士為王文正．陶冠球．魏詩森．王際昌．鄒茂卿．許承位．郭騰．鄒仁卿．蕭學海．蔡國基．張定釗．葉惟儉．李磊石．孫炎．范文采．孟廣明．金燮章．張肯能等，當然一望而知老將成集。新人來歸，可稱網球員的集中營了。其中最為人所注意的便是王文正和陶冠球，前者叱吒風雲的威名，是有歷史的。但陶冠球本來是一位職業選手，自從在香港恢復了業餘資格後，賴其年事正青，所以球藝有登峯造極之成績，縱橫海上，幾無敵手，但是他和王文正從來沒有正式交手過。據說，這一次義賽中，他們兩人已同意對壘一下，於是王陶之謎，誰能執滬壇網球壇的牛耳，可以解決。而長久沒有精彩網球看的球迷，終不會放棄這絕好的機會。又如周冠軍，李磊石，張定釗等，都是名手。蔡國基許承位，後起之秀，我想在這一場義賽中，我們一定能像久旱逢甘雨的欣賞一番。

券資所得充助學金

至於這次義賽的目的，是所得券資，將悉數捐助新聞報及本報作助學金，加惠清寒學子，誠值得提倡的！

最後，我想介紹一下該網球場的大概，地址是在五原路（趙主教路）二八五號中國實業協會內，交通並不十分便利，搭電車到靜安寺路，沿五原路西步約五分鐘的路程，場地經過修整，所以彈力十足，於是對於雙方都是適合極了。更值得一談的，就是這一邊是有樹蔭的地方，坐在那裏看球，比較有納涼的風味。所能容納觀衆的，則四週並不多，則屆時難免有些一部人向隅的。現在，我不想多談，待該會有進展的消息時，下一期再作報告吧！

棒球界前輩梁扶初談 滬上棒壘球運動
—七月四日中日壘球會戰—
—瀟—

本屆棒球聯賽，華人勁旅熊貓隊教練梁扶初君，乃我國棒球界老前輩。當梁君十五歲時，即在日本任棒球選手，曾數度代表中華隊在日本比賽及為遠東運代表。梁君近三十年來，態在日本香港上海担任棒球指導，著名於時。本屆聯賽，熊貓隊自得梁君任指導後，技術猛進。筆者慕其名，特訪梁君於其私寓，暢談滬上棒球運動之狀況，茲將訪問經過錄之如下。

滬上棒球運動正在發展時代

梁君首稱，近年來國人對於棒球已漸生興趣，此乃極好之現象。因我國運動素來落後。除足籃球較為普遍外，棒球運動鮮為國人所注意。此實有提倡之必要。在遠運會中，國人之棒球與日菲比較，真是大巫見小巫。最近二三年來於夏季，有西人主辦之棒球聯賽，國人加入者僅熊貓隊。據梁君四十年之經驗，對現今滬上各隊之棒球技術之觀察，則謂尚在幼稚時期，但將來必能發達。且甚於將來國際之關係，棒球運動必將凌駕足籃球之上，此乃梁君所斷言者。是故梁君首先希望報界及體育界對棒球極力提倡，其次希望國人多組織棒球隊，利用比賽以提高技術及興趣。末後梁君復謂，彼將組織一棒球會，訓練後進，使我國之棒球能如足籃球之普遍及發達，使將來國際棒球界上我國亦佔相當之地位也。

各隊短擊防守尚少精密訓練

上星期日（二十四）熊貓本與菲僑比賽，後菲隊臨時襲印，改由熊貓隊與日僑及西僑之混合隊作友誼賽。是日觀衆達數千人，華隊在梁君之戰術指導下，以八比四大勝。是賽混合隊以最理想之陣容出戰，如投手凱捷密洛夫，捕手勃克及三浦，遊擊植島等名將，在第三局時，混合隊以二比零佔先，至第四局華隊王念祖得一「二疊打」，後因捕手王秀山擊出一中實高球「犧牲打」，使王念祖歸疊獲一分。至第五局，混合隊以佳妙之擊球得「滿疊」（Full base）且又無出局（No down），在此危局下，輪于窓利擊球，彼全力一揮擊出一急球被游擊梁友聲接住，而在二疊之毛斯被梁友聲以球觸身出局，後梁君復急擲三疊使野上出局，此一三殺（Triple kill）鏡頭，濟晰迅速，博得掌聲不少。此時局勢一變，教練梁君急指導華隊利用短攻，果也在第五局，華隊由梁友聲．溫瑞雄．溫天華．李啓騰．連續利用短擊上疊獲分而轉敗為勝矣。是賽梁君謂，滬上各隊對於短擊防守技術尚少訓練，如能利用短擊必致他隊慌張混亂，故是賽華隊亦用短擊，致混合隊諸將窮於應付，終致陣腳凌亂，被華隊乘虛而入矣。梁君復謂在棒球賽中，進攻宜多用短擊，蓋壘球不如棒球之堅實，擊出之球十九為外野所接。此觀乎星期四熊貓戰武士時，熊隊之勝，全賴短擊取勝。是賽華隊防守精密，溫瑞雄在第六局中得一「全疊打」，而在四五諸局中，華隊頻施短棒，上疊如走馬燈，結果以十二比〇大勝之，此亦梁君指導之結果也。

球隊能否勝利端賴戰鬥精神

梁君末稱，在棒球比賽時最重戰鬥精神，此乃熊隊之談。回憶民十九每在日本橫濱市中日錦標決賽時，至最後一局日本仍以一分佔先，後中華隊經梁君再三指導督戰後，卒賴最後一分鐘之戰鬥精神得一「全疊打」而反敗為勝。是故梁君謂球賽能否勝利，以有否戰鬥之精神為斷，而球藝尚屬其次也。故其所指導之球隊，隊陣均鎮靜從事，例如熊貓隊作戰時，某次梁友聲任投手，因腳部抽筋，教練梁君仍不許換人代替，某次捕手面部已傷，仍不許退場，須作戰到底，蓋恐動搖軍心，而致一敗塗地。梁君之重戰鬥精神，在香港亦復著名，該地西報稱梁君為「顧父」（Graudpa Liang）。蓋每次比賽時，梁君必到場督戰，諄諄善誘，一如老人之教誨也。

七月四日下午熊猫將戰日僑

下星期四（七月四日）在霞飛路浦愛路（貝興路）僑誼會球場下午四時半，熊貓將遇本屆聯賽最強之日僑隊，此戰有關將來錦標，兩隊技藝不相上下。據梁君觀察日隊攻勝於守，蓋如左擊手植島及三浦．野上．蕪若等均為擊手。此輩留美日僑，作風與美人相同，作戰時動作敏捷，英語連絡。現梁君知悉日僑隊已知悉偵防華隊利用短擊，故將改變戰術。[illegible]熊貓乙隊[illegible]此將有一番惡戰也。

圓門球 規則修訂之我見（二）
狄憲章

退回後場

按第九章比賽術語及其解釋中，僅有三十一項之規定，但若攻隊之前鋒運球至對區中，向球門進攻時，因守隊之後衛利用保衛之正當技巧，不克進攻緊，在首先數次之比賽中，攻隊之前鋒輒因之而利用奔跑之快動作，將球拋回本區，使守隊之及衛疲於奔跑而達於進攻之完成，此項技巧，在兩隊之實力不相上下時運用之，則精彩致頻頻而作；惜乎兩隊之實力往往數分是勝者更盛，敗者更餒，利益不相均等，遂指定「攻隊進攻至對區後，未曾射門之前，不得退回後場」，并規則罰則如下：「退回後場時成為死球，由對隊之球員在球落後場之地點附近邊綫外，將球擲進球場，繼續比賽，」但球落後場之際為對隊球員獲得時，不得判為退回後場。

持球三秒鐘

此項違例採自美國籃球規則，而加以修改，蓋攻隊之球員進攻時，不論在本區或對區中，不得持球不動應三秒鐘，否則在發生違例處之最近邊綫外，由對隊球員除外擲球進場，繼續比賽。此項違例之規定，發見於攻隊進攻時，在本區或對區中，突然停止進攻，使對隊之隊員立定位置後，再行利用地位突然繼續進攻，使對隊之隊員措手不及，而陷於必敗之境。此項技巧發生在比數相等之時，尤為多見。於是乃有持球三秒鐘之違例指定。

雙手拍球

在原有之規則第九章比賽術語及其解釋第十七項「運球」一項下：「球員擲球後，將球或擲或拍或滾，未經第二人接觸前，再行觸球，謂之運球」。但事實上除雙手拍球之外，無論拍或滾，均用一手。若用雙手，則在本質上，即為違例。同時雙手拍球，或雙手交換拍球，亦屬違例，則與籃球規則之規定相同。

上列之四項，均已普遍，凡各球隊之球員會參加杯賽者，均能熟諳之矣。下列各項，僅屬鄙見，是否有當，還希錢君旭滄及前輩先生，加以指正，則幸甚矣！

各項球類常因體力之強弱而分甲乙組，使之運動而能充分表演技巧，並不損健康，已往之圓門球比賽中，球場之大小，球員出場之人數，在男子方面，甲乙組相同。但鄙意以為甲組球員，發育已完全，體力強健，根據籃球場之附註第三條中謂：「一大型球場之面積及比賽人數同是「球」，則甲組球隊應用足球場及足球出場人數之處，幻想中，必能多得稱心，完全，即發育已完全之……在女子方面，則應採用小型足球之球場，使之合乎生理，即球場之大小，應採用小橡皮球之球場為宜，其規則中，比賽時間在原有之規則中，規定男子每半時為二十分鐘，全局為四十分鐘，兩半時間休息十分鐘，至女子及初中學宜之年齡者，分每局為上下二半時間，每半時為十六分鐘，兩半時休息十分鐘。鄙意以為甲組球員照原文，乙組球員應改為上下二半時，每半時更分二節，兩節分間休息五分鐘，至女子及初中學宜之年齡者，亦分四節，每節八分鐘，第一第二節間休息三分鐘，第二第三節間休息十分鐘，此其二（完）

祥華棉毛染織廠股份有限公司 著名出品 象星牌 毛巾 衛生衫 製造廠 電話九六一五二 總管理處

梁樂音氏作品演奏會 新聞報 申報 主辦 大光明 七月一日（星期日）下午五時

昌壽作品音樂會 詳情請閱本報第一版

滄洲書場 花園書場

百樂門書場 徐雲志 劉天韻 謝毓菁 蔣月泉 張鴻聲 張鑑庭 張鑑國

新都 斷腸月

分類廣告 招聘 招請汽車匠

健美 節育

皇后 施春軒 六集 女單帮 XXXX

大中華 翡翠鴛鴦 後天起 玉石離魂

金國 郭德阿到上海

彼得騎馬學校 Tel.21754

申報分類廣告 價廉刊 效宏收

成華行 聯和 怡默克 Ammonii Molybdic. 六合公司 徵求

木器 派克筆 銅匠募集 腳踏車 床

沈代章 張永聲 張兄弟 律師 表明 與 離啟 脫事 關係

遺失 聲明 敎英文 招生 出售 卡車 租出 服裝 女子 火油